PRIMER AÑO — Núm. 3. | PORTE PAGADO | Dirección, Redacción y Administración: AVENIDA DE MAYO 769 | Buenos Aires, Viernes 17 de Diciembre de 1915

Director: JOSÉ LUIS CANTILO

Todas las cartas destinadas a la Redacción deben ser dirigidas al Director.

Como el diario no puede responsabilizarse de los manuscritos que se le envíen, sus autores guarden copia de ellos.

Dirección Telegráfica: EPOCA; Buenos Aires

Teléfonos: Unión Telefónica — DIRECTOR 5195 — REDACCIÓN 5196 — ADMINISTRACIÓN 5016.

La Época

"Biblioteca de la Univ. La Plata F.C.S."

PRECIOS DE SUSCRIPCION:

CAPITAL

$ m/n	$ m/n	$ m/n	$ m/n
Un mes 1.70	Tres meses 5	Seis meses 10	Un año 20

PROVINCIAS

Un mes 2	Tres meses 6	Seis meses 12	Un año 24

EXTERIOR

$ oro	$ oro	$ oro	$ oro
Un mes 2	Tres meses 6	Seis meses 12	Un año 24

Número del día 0.08 — Número atrasado (dentro de los 30 días) 0.20 — De fechas anteriores 0.50.

LA EPOCA se envía directamente por correo a toda persona que lo pida acompañando el importe correspondiente. Los pedidos de suscripciones para el interior de la República se atenderán por cualquier número de días a razón de 0.08 por ejemplar.

VEASE EN LA PÁGINA 16 LA INFORMACIÓN DE ÚLTIMA HORA

17 DE DICIEMBRE DE 1915

LA FORMULA RADICAL

Frente a la nerviosa inquietud de las facciones conservadoras la Unión Cívica Radical prosigue en el sereno despliegue de sus energías. Es una actitud, que define un temperamento, como la de los adversarios delata un estado de ánimo. Unico partido orgánico existente en el país, como lo corrobora el testimonio del presidente de la nación, el radicalismo no tiene nada que fiar al azar de las improvisaciones. Marcha hacia su finalidad, sin impaciencias ni ofuscaciones. No lo apremian las circunstancias ni lo deslumbra la posibilidad del éxito. No es una aventura que organiza durante la marcha sus recursos de combate fiando sobre el botín futuro las recompensas a los eventuales aliados de encrucijada, sino un partido nacional que aspira por sus cabales a obtener el gobierno de la república. Cada vez que ha apelado a la opinión del país ésta le ha respondido resueltamente. Su programa y su orientacion no sufren modificaciones circunstanciales ni se rectifican al azar de los accidentes electorales. La fórmula que sea proclamada por la convención radical llevará ese programa como mandato y plataforma. De modo que la opinión pública no necesita que se arroje un nombre a su curiosidad para conocer los ideales políticos y los pensamientos de gobierno al servicio de cuyo triunfo atribuirá sus votos. Los hombres suelen ser sucedáneos de las ideas; cuando no se tiene un principio se busca un hombre, escuela perniciosa que ha hecho la triste historia cívica de la república.

No es el radicalismo que viviera siempre combatiendo la depresiva influencia del personalismo en política el que había de transigir ahora con la necesidad electoral de escribir un nombre donde ya está inscripto un dogma. Para las fracciones conservadoras el hallazgo del hombre es una necesidad vital y perentoria. Fracasados ruidosamente en el empeño de atribuirse un programa común por falta de virtud y de elevación espiritual, se han lanzado a la caza vertiginosa del hombre que sea una caución ante el país. Confiesan con ello la insuficiencia de la entidad partidaria para responder a las recelosas desconfianzas del electorado. Además, lo necesitan como reclamo para atraerse el concurso de intereses y propósitos extraños a los suyos. Aspiran a llenar el vaco que dejan los ausentes principios con un individuo. Cierto que con ello se someten al imperativo categórico de las circunstancias.

El caso de la Unión Cívica Radical es otro. Podría diferir la proclamación de su fórmula hasta la víspera de la elección sin correr el riesgo de perder un sólo sufragio ni de defraudar la expectativa de la opinión independiente que más de una vez se ha inclinado a favor suyo.

Ciertamente, hay hombres a quienes esa misma opinión señala como candidatos probables para integrar la fórmula radical. No interesa negarlo y es baladí discutirlo. Pero eso demuestra que el partido cuenta lo que a los adversarios falta: personalidades de volumen nacional sobre quienes la república pone los ojos con la certidumbre de que tienen las condiciones requeridas para conducirla. Probando de paso que la fórmula radical será proclamada cuando corresponda hacerlo. Su fórmula no será la consecuencia de un acomodo sino la resolución deliberada y serena del único partido que existe en el país.

SERVICIO TELEGRAFICO EXCLUSIVO

Las carnes congeladas argentinas

REUNION IMPORTANTE

PARIS, 17 (2 p. m.) — Un grupo de comerciantes, banqueros y directores de las compañías de navegación efectuarán esta tarde una reunión de indiscutible importancia con el objeto de tratar el problema de la carne y estudiar la posibilidad de aumentar la importación de carnes congeladas de la República Argentina.

El puerto de Mar del Plata

UN ARTICULO DEL «ECONOMISTE MODERNE»

PIDE LA PROFUNDIDAD MAXIMA

Augura una gran actividad futura

PARIS, 17 (3 p. m.) — El "Economiste Moderne", aparecido hoy, publica un largo e interesante estudio sobre el puerto de Mar del Plata.

Analiza la magnífica obra a la cual augura un brillantísimo porvenir.

Elogia la concepción y dirección de ella señalando el papel desempeñado por capitalistas e ingenieros franceses.

Dice que aun cuando en la actualidad no hay medios para continuarla, será, apenas terminada la guerra, una de aquellas que con mayor razón atraerán la atención en Francia.

Afirma que el puerto de Mar del Plata poseerá condiciones excepcionales y cree indispensable que su profundidad, a fin de facilitar el acceso de los grandes barcos, sea llevada hasta trece metros más o menos.

Estudia la importancia de las futuras relaciones comerciales con la República Argentina.

Dice textualmente:

"Los ingenieros franceses que han estado en la Argentina elogian entusiastamente no sólo el sitio en el cual se efectúa la obra, sino las particulares condiciones de la costa, donde se han reunido todos los elementos necesarios para el trabajo: piedra, cal y arena".

"El puerto de Mar del Plata no servirá solamente una limitada zona, tendrá que atraer por su profundidad una gran parte del comercio".

"Los franceses deberán impulsar vigorosamente, apenas terminada la gran conflagración, las relaciones franco-argentinas".

"En el maravilloso país del Plata encontrarán nuestros industriales y comerciantes el mejoramiento para nuestros productos".

LOS ASUNTOS DE SANTA FE

La resolución del Comité Nacional

ACEPTACION EN LA PROVINCIA

Después de una larga deliberación, aunadas todas las voluntades en un pensamiento común, el comité nacional de la Unión Cívica Radical ha resuelto, con un criterio uniforme por parte de sus miembros, el delicado caso de la organización partidaria en la provincia de Santa Fe.

Por circunstancias conocidas, es deficiente la constitución de comités que han hecho allí los grupos en que se divide la opinión radical, y a reparar esa falla va la alta autoridad del partido, representada por una comisión prestigiosa, compuesta de los diputados nacionales doctores Vicente C. Gallo, Leopoldo Melo, Marcelo T. de Alvear, Fernando Saguier y el vicepresidente segundo del comité nacional doctor Pelagio Luna.

Esta comisión y las personas que ella designe, realizarán la organización del partido en la provincia, que se efectuará con el criterio de la más amplia convocatoria y observando los procedimientos más democráticos, con prescindencia de los centros que actualmente funcionan.

Con tal fin, los ciudadanos nombrados se trasladarán de un momento a otro a dicha provincia, acompañados de un grupo de correligionarios ponderados y comenzarán los trabajos preparatorios de las grandes asambleas públicas, en que serán constituídas las autoridades del radicalismo.

La resolución del comité nacional, que fué comunicada anoche mismo a Santa Fe, ha causado allí la mejor impresión, y se anuncia que los radicales se disponen a hacer efectiva la sanción de la autoridad suprema del partido, concurriendo a los comicios de donde saldrán los comités que tendrán la legítima representación de la causa popular en el estado de las grandes tradiciones cívicas.

✡ ✡ ✡

El comité nacional del partido Radical se ha expedido sobre la disidencia de Santa Fe, acordando mantener su resolución anterior, por la cual se disponía la reorganización partidaria en esa provincia con abstracción de las autoridades existentes. En esa forma enérgica y categórica la junta nacional encara el delicado problema. Nos parece bien. La resolución, a nuestro juicio, responde a sugestiones equitativas y se encuadra en los primordiales principios de alta y honrada política nacional que el partido debe servir. La disidencia santafecina había asumido un carácter agudo que exigía una intervención impostergable. Así lo han entendido las altas autoridades partidarias al adoptar la actitud asumida. A nuestro juicio, se ha acertado con la verdadera doctrina. No se trataba de satisfacer la ambición subalterna de conservar al radicalismo una situación conquistada, sino de resolver un pleito en forma que sirva de pauta y de jurisprudencia. No es el caso de satisfacer un principio o una ventaja material sino todo lo contrario. La disidencia santafecina, en sí misma es sólo una demostración de la independencia de criterio y de carácter que dentro del partido es compatible con la disciplina partidaria.

Los comisionados para practicar la organización llevan un cometido delicado y honroso. Es de esperar que los radicales santafecinos favorecerán su tarea respondiendo al llamado a la concordia que se les formula en nombre de ideales superiores. Pero esos mismos comisionados deben llevar la convicción de que por ningún interés material deben ser sacrificados aquellos ideales. Esa debe ser asimismo la convicción del radicalismo santafecino. Es el caso de hacer abstracción al apasionamiento personalista y los enconos, resultantes de un largo y agitado entredicho. La misión de los comisionados del Comité Nacional debe encontrar su natural aliado en la buena voluntad del radicalismo santafecino. Ni unos ni otros pueden ni deben olvidar que el partido no es una empresa exitista, sino un empeño de regeneración cívica.

La lealtad, la honradez y la energía han sellado siempre todos los actos del radicalismo. Tenemos la certidumbre de que en este delicado trance saldrán indemnes los principios tradicionales del partido, cueste ello lo que cueste.

UNA ACTITUD

La epístola política del gobernador de Córdoba ha adquirido la importancia trascendental de un mensaje confiado a la posteridad. Beneficiada por el fervor de una exégesis entusiasta la carta del mandatario cordobés excede considerablemente su objetivo aparente. Es como un salto lanzado contra el blanco cercano y que va a clavarse en las puertas grandiosas de la gloria.

El señor Cárcano ha obtenido mediante cuatro carillas de prosa, lo que no alcanzara a lo largo de treinta años de vida pública. Inesperado ascenso al rango de repúblico que ha de sorprender tanto al interesado como a los que todavía no se han convertido a la admiración de su grandeza.

En el gobierno de Córdoba, el señor Cárcano defraudó involuntariamente las esperanzas confiadas a su gestión. Probó allí que se puede ser un elegante escritor y un mal gobernante. Porque la naturaleza no ha sido equitativa al dotar el rico acervo interior del señor Cárcano. Posee el mandatario cordobés las calidades de un amable especulativo; pero le falta la certidumbre espiritual de los hombres de acción. Personista por vocación y por escuela, ha paseado siempre su displicente filosofía por los amables jardines de Epicuro. Si no fué a la política, como Maurice Barrés, con el propósito exclusivo de recoger sensaciones, sus actos como político han sugerido siempre la idea de un hombre empeñado en interesarse en cosas que no le interesan. Porque ocurre con el señor que habiendo sido siempre un afortunado hijo de la política, no ha logrado creer en ella sino como un instrumento útil pero despreciable. Habla en alguna parte Eca de Queiroz de los "genios desalquilados". El señor Cárcano ha sido y es un espíritu desalquilado. Sin esos locatarios de la sinceridad, de la convicción, de la fe, que dan calor y energía, aspiración y "elan" al alma que las hospeda. Republicano por ciudadanía, el señor Cárcano no cree en la república; parlamentarista, no ha ocultado su excepticismo acerca de la eficacia parlamentaria. No disfrazó jamás su infinito desdén por la democracia y cierta aristocrática repulsión por el sufragio...

Trazado sobre tal diagrama espiritual, puede ser el señor Cárcano un filósofo elegante y superficial, especie de maestro de indiferencias, pero no un estadista, ni un repúblico, ni un conductor de pueblos. Es un hombre inteligente pero descentrado, extraviado por una elíptica que no es la de su vida. Como cierto Peer Gint de Ibsen, el Sr. Cárcano no comienza a cerrar el círculo de su existencia sin saber ser el mismo una vez siquiera. Carece de esa noble sinceridad que el vehemente Carlyle señalaba como atributo eminente de los victoriosos. Su última aventura política en Córdoba le devuelve desencantado y sólo ha dejado desencantos. Su gobierno ha sido ampuloso y estéril. Como no dejó huellas útiles de su paso en el parlamento, tampoco las ha dejado en el gobierno de su provincia. Ha pasado por él como un imaginativo nutrido de dialéctica y enamorado de las frases. Carente de tacto, lejos de ser un "trait de'union" política constituyó una energía centrípeta, defeccionando así del cometido que se le confiara. No respondió ni a sus amigos, ni desarmó a sus adversarios, pues le faltaba entusiasmo para servir a aquéllos y sinceridad para pactar con éstos. Cierto que en la elección reciente defendió los intereses de su partido contra el radical, pero sólo gracias al remolque vigoroso del estado mayor demócrata, desanimadamente y sin vigor. Pesimista como el "Eclesiaste", después de haber gustado todos los encantos de la vida, el señor Cárcano corona la artificiosa ficción de su vida política con una ficción final porque esa carta lanzada como una sombría página del "Eclesiaste", es sólo una postrera actitud literaria del señor Cárcano.

EL DIA POLITICO

Informaciones fidedignas dan como ya verificada por el señor Ugarte la elección entre el sexteto de personas dignas, a juicio de los demócratas, de ocupar el sillón presidencial. Según esas versiones, el gobernador de Buenos Aires ha designado al señor Carbó. Un criterio de política práctica ha inspirado a esa elección, que, desde el punto de vista de los intereses del partido Conservador, resulta, sin duda, acertada.

La candidatura a la vicepresidencia, que por los términos del pacto habrá de pertenecer a los amigos del señor Ugarte, recaerá, según se dice, en un ex ministro de la provincia, actualmente diputado nacional, cuya actuación parlamentaria ha descollado sobre la de sus demás colegas correligionarios.

Si las referidas versiones resultaran exactas se habrá producido el fenómeno previsto y claramente anunciado por los partidarios del gobernador de Buenos Aires. Este es, en verdad, el árbitro de la situación, seleccionando y designando respectivamente a los dos componentes de la fórmula. La circunstancia de reducirse la selección a los seis nombres propuestos, no aminora el acatamiento que, por todos esos trámites, demuestran prestar al señor Ugarte los demócratas progresistas. En efecto, tener seis candidatos es exactamente lo mismo que no tener ninguno. Por otra parte, al admitir de buena gana que cinco de entre ellos habrán de ser necesariamente rechazados, queda repartida en dosis muy fragmentarias la exclusividad de adhesión y de partidismo que ha sido siempre sinónima de candidatura.

Esta manifiesta indiferencia y la consiguiente sumisión a lo que, según sus gustos, determine el señor Ugarte, no parece haber agradado a algunos de los componentes de la doble terna. Afírmase que los señores Indalecio Gómez y Lisandro de la Torre han declarado enfáticamente su voluntad de no prestar sus nombres al visto bueno, y su disgusto de haber sido entregados, sin defensa, a un desaire que, sea dicho de paso, era fácil anticipar.

◈ ◈ ◈

Contraste, y de los más ingratos, es el que resulta de la comparación de dos actitudes ante la próxima lucha presidencial. Entre la actitud del presidente de la nación y la del gobernador de Buenos Aires, levantada, loable la primera, como merecedora de censura es la segunda. Contraste, tanto más vivo, por cuanto ambas actitudes se han exteriorizado un mismo día; la del doctor de la Plaza en las declaraciones que hemos transcripto en nuestro número de ayer, declaraciones que lo enaltecen, y la del señor Ugarte en el entristecedor espectáculo que diera ayer, en su propio domicilio, tratando, mano a mano, las propuestas de candidatos presidenciales presentadas a su sanción por los demócratas.

Si el contraste no se hubiera producido el mismo día tal vez su ingrata diferencia no nos chocara, habituados a ver, en la lamentable situación política de la provincia de Buenos Aires, agitarse al gobernador Ugarte en estas miserias de la vieja política desaparecida.

Un gobernador que baraja candidaturas y un partido que propone como si la presidencia de la república fuera cosa que debiera resolver un hombre y no un pueblo, producen indignación y pena a un mismo tiempo.

Gobernador olvidado de la dignidad de sus deberes y partido que, al intervenir en tales tratos, es la negación misma de lo que quiere representar: la democracia.

Cuenta ya el partido Socialista con su fórmula presidencial. Los diputados Justo y Repetto han merecido la honra de ser designados para encabezar una aventura, que si carece de seriedad, pertenece por eso mismo, a esa categoría de empresas que sólo acometerlas es una prueba de valor. En cuanto a los candidatos, su elección es un resultante mecánico del sistema partidario. Dentro de la disciplina de estructura del socialismo, el encumbramiento se rige por una ordenanza inquebrantable. En ciertos regimientos prusianos sólo un noble puede ser oficial. En la agrupación socialista cieitos puestos son accesibles exclusivamente a los miembros de ese estado mayor sombrío e insaciable que preside domésticamente el señor Justo. Lo reducido del elenco no es un motivo para dar acceso a extraños. Ubicuos y protéicos, los miembros del comité directivo están resueltos a ocupar todas las posiciones. Envanecidos con la para ellos aristocracia del diploma universitario, proceden como por iluminaciones que se acuerdan maravillosamente, sin embargo a la exigencia perentoria de sus personales intereses. Cuando la mansedumbre correligionaria parece irritarse, fatigada del pretencioso protectorado, se abre un pequeño claro en las filas. Y un señor Cúneo va al Congreso para tener de color proletario el bloque de los doctores.

Asegurada la tranquilidad, el señor Justo y su "entourage" retornan al goce sereno de la propiedad reconquistada. Son los amigos del pueblo. Amistad curiosa que retribuye elecciones con discursos y que paga con palabras vacías y ruidosas la sumisa docilidad. Pocas veces se ha visto propiedad tan opulenta pagada con tal moneda. Es un rasgo de la psicología de las muchedumbres, o un detalle psicológico de la "furnsitere" aplicada a la sociología.

Entretanto el señor Justo es candidato a presidente y el señor Repetto a vice. Inocente pasatiempo lleva como finalidad una maniobra de tortura política. De política criolla, precisamente según la despectiva definición del señor Justo, el cual, según se ve, no deja de utilizar lo mismo que tan desdeñosamente definé. Porque la fórmula socialista pactará en la convención con los demócratas, entregando a éstos sus electores. Carlos Marx al servicio del gobernador Ugarte...

◈ ◈ ◈

El radicalismo de Mendoza está en vísperas de reorganizarse, sobre la base de antiguos y prestigiosos grupos de afiliados, y con entusiasta incorporación de ciertos elementos de primera fila, bien conocidos en la política nacional y provincial. Se habla de la decidida cooperación que prestará al movimiento un ex senador y ministro nacional, cuya definición partidista lo ha mantenido siempre en absoluta independencia y clara separación de los que, actualmente, pretenden dominar esa situación.

El personaje aludido, cuya influencia sobre núcleos importantes es notoria, ha manifestado su franco deseo de ver reorganizada la Unión Cívica Radical, y de contribuir a esa obra. Ha anunciado, asimismo, que su incorporación se producirá en tal forma, que nadie podrá acusarlo de procurar posiciones políticas para sí mismo o para sus amigos.

◈ ◈ ◈

Mientras demócratas y conservadores continúan sus negociaciones en procura de una tabla de salvación a cualquier precio, convencidos unos y otros que la hora de la expiación se aproxima, oigámosles hablar en la intimidad.

—Si la unión de demócratas y conservadores no se produce, dicen, fatalmente estamos perdidos, pues la ola avanza amenazadora para unos y otros. Unidos es ya otra cosa, pues podremos defendernos con éxito tanto en los comicios como en la asamblea legislativa que, en definitiva, será la que practique el escrutinio.

Con la mayoría en los distritos de Buenos Aires, Corrientes, San Luis, Mendoza, San Juan, La Rioja, Catamarca, Tucumán, Salta y Jujuy y la minoría en Santa Fe, Entre Ríos, Córdoba y Santiago del Estero, impediríamos que el partido radical alcance la mayoría absoluta necesaria, y en tal caso la asamblea legislativa, en la que contaríamos con la mayoría, sería la encargada de darnos el triunfo definitivo

En efecto, estos cálculos tan alegres son exactos en las cifras, pues el partido radical sólo alcanzaría 145 electores, esto es, 6 menos que los necesarios para constituir la mayoría absoluta, pero bastaría con obtener el triunfo en Tucumán, por ejemplo, para que el castillo se derrumbe aún con el auxilio de los cuarenta electores hipotéticos del señor Ugarte.

Pero la Unión Cívica Radical triunfará también en Buenos Aires y entonces todos los negociados de hoy, todos los acercamientos y fusiones de las colectividades adversas, todas las esperanzas en la asamblea legislativa, último refugio para los vencidos, habrán de derrumbarse para bien del país y de sus instituciones por tanto tiempo escarnecidas por la mayoría de los mismos que hoy hablan de regeneración, de nobles aspiraciones, de principios, etc., procurando, no obstante, la cooperación del jefe de los conservadores de Buenos Aires.

◈ ◈ ◈

En Santiago del Estero la lucha política comienza a tomar intensidad. Se aproxima la fecha en la cual debe elegirse gobernador para el nuevo período y renovar, en parte, la legislatura, acontecimientos, ambos, sobrado suficientes para conmover el ambiente político de la provincia.

Ya ha llegado hasta allá la acción de los demócratas, con la correspondiente tentativa de fusión con la entidad conservadora local, representada en Santiago por la Unión Democrática. Los trabajos de acercamiento dan lugar a incesantes cabildeos con el tira y afloja característicos de la alianzas políticas conservadoras.

El partido Radical, por su parte, se apresta a la lucha con tranquila confianza. Su opinión en la provincia está notoriamente acentuada; la armonía entre los dirigentes es completa y se confía que, como en otras oportunidades, aquellos correligionarios estarán dispuestos a prestar a la causa del radicalismo el aporte de un entusiasmo que ha de coronar un éxito definitivo.

Bien advierten los demócratas esta perspectiva, y a ello responden sus activos trabajos para provocar una fusión de elementos conservadores, "única forma en que adquirirán personería de partido", al decir de un colega.

◈ ◈ ◈

En la convocatoria a elecciones por el departamento de Colón, el gobierno de Entre Ríos ha puesto punto final a la antojadiza campaña suscitada por ciertos descontentos políticos. Al mismo tiempo, convocando a ese comicio cuando lo ha juzgado conveniente para los intereses de la provincia, el gobierno ha demostrado la firmeza de su actitud y la cordura de sus procedimientos. Sólo para la vieja malicia de la política del régimen desplazado, la actitud del doctor Laurencena podrá responder a una fraudulenta tentativa electoral. Para los hombres de las situaciones pasadas, en Entre Ríos era comprensible que se definiese una elección departamental para asegurar la designación de un senador nacional. Ello lo hubiera hecho y repetido cada vez que el caso se le presentara. Lo juzgaban una habilidosa maniobra y no vacilaron en atribuir sagacidad semejante al gobierno actual. Interpretaban la actitud de los mandatarios entrerrianos a través de su propia moral política. La resolución del gobernador Laurencena desorientará su sutileza. Nunca podrán comprender que aun cuando la elección de Colón hubiera de costar una banca de senador al partido Radical, el gobierno de Entre Ríos la convocaría igualmente. Ciertas elevaciones de conducta, cierta rectitud de procederes continúan siendo letra muerta para los ex oficialismos que, como los Borbones, nada han olvidado ni nada han aprendido.

◈ ◈ ◈

Los comerciantes e industriales que en todas partes del mundo constituyen una fuerza ponderable en las lides políticas se encuentran entre nosotros poco menos que desorientados. Ni siquiera cuentan con las organizaciones de otros años.

Conversando con los hombres que orientaron ese movimiento en el pasado, nos han informado que en estos momentos balconean aguardando que el partido radical y el demócrata fijen sus fórmulas para decidirse.

No ocultan que las simpatías crecen hacia los radicales, ya que el país tiene que sufrir esa evolución histórica.

LA GUERRA

Situación Política

Uno de los hechos más curiosos y dignos de estudio que presenta la guerra es la serie de fenómenos económicos que ha originado.

La misma Alemania con ser, como se ha dicho hasta la saciedad, la nación más preparada, no ha tenido idea exacta de los gastos que le ocasionaría la conflagración, ni previsto los trastornos financieros y complicados de orden industrial y social que podía acarrear la prolongación de la lucha.

El desfile fantástico de miles de millones que los beligerantes manejan a nuestra vista produce extraña sensación, pues sobrepasa todo aquello que puede imaginarse.

Un económista francés, M. Leroy-Beaulieu, dijo hace poco que si la guerra se prolongaba un año más, las naciones en lucha llegarían a gastar una suma aproximada a 500 mil millones de francos.

Mr. Asquith, el jefe del gabinete británico, ha ilustrado repetidas veces al parlamento sobre este tópico y declarado que la Gran Bretaña tendría que invertir cinco millones de libras diariamente para atender a las necesidades de la campaña. Ese gasto diario arroja anualmente la suma de 45.625 millones de francos. Por su parte, el ministro de Hacienda de Alemania, Dr. Helfferich, acaba de declarar en el Reichstag que los beligerantes gastan por día 230.000.000 de marcos; y que la tercera parte de esa cifra corresponde a Alemania.

Francia, por intermedio de M. Ribot, ha confirmado que los gastos para el año de guerra transcurrido se elevarán casi a 25.000 millones de francos.

Hay, en verdad, que cerrar los ojos para no sentir el vértigo causado por esas interminables series de ceros, y entonces resalta con mayor y más triste evidencia la locura de la guerra.

Una de las consecuencias de los fenómenos económicos que han surgido es la extracción de oro de casi todos los países, en el natural arrastre de un empapelamiento que se traduce en inundaciones de bonos, de letras, de notas, de pagarés.

Todo el régimen financiero ha quedado invertido, y unos fenómenos han ido engendrando otros, así sucesivamente hasta producir un encadenamiento completo, que desde los primeros momentos convulsionó a la industria y al comercio.

Hay carencias de materias primas y de brazos. Las necesidades militares lo absorben todo, y ese todo resulta siempre poco. Las industrias se han paralizado; otras se transformaron; varias han muerto y algunos han surgido.

Y fatalmente el encarecimiento de algunos productos llega a límites que no pudo soñarse, y los pueblos sufren las duras consecuencias de esta anarquía económica que abarca todos los ramos. Y lo más sensible es que estas convulsiones perdurarán durante mucho tiempo después de la guerra, porque las naciones habrán de seguir imponiéndose sacrificios de todo género para volver a la normalidad, y será forzoso someterse a un régimen severísimo de frugalidad.

Sigue el desarrollo de las negociaciones diplomáticas iniciadas entre las cancillerías de Washington y de Viena para dilucidar el caso del hundimiento del vapor "Ancona".

Se ha confirmado que el gobierno de Austria contestó al fin a la nota enérgica de Estados Unidos exigiendo explicaciones por el ataque a ese buque que conducía ciudadanos norteamericanos, de los cuales algunos perecieron.

Austria desconoce valor a la doctrina jurídica expuesta por Estados Unidos e insiste en que ignora oficialmente los demás casos de hundimiento de buques discutidos entre la **Unión y Alemania**, diciendo, de paso, que el

caso del "Ancona" es distinto, pues el submarino cuando lo atacó se hallaba en peligro, y le fué forzoso a su comandante hundir al paquete, quedando de este modo justificada su conducta.

Finalmente, Austria deplora la triste necesidad de haber causado víctimas inocentes.

La actitud asumida por el gabinete de Viena, según rezan las últimas informaciones telegráficas, no ha satisfecho a Estados Unidos, y Mr. Sausing se dispone a enviar una nueva nota más enérgica aun, sosteniendo los principios sustentados en la anterior.

Este conflicto diplomático dará aun mucho juego, pues las negociaciones son siempre laboriosas y la cancillería austriaca es utilísima y hábil como lo atestiguan sus tradiciones cancillerescas.

Lo más probable será que a fin de cuentas, Estados Unidos se dé por satisfecho mediante una promesa de no incurrir en nuevos ataques, como sucedió en casos más o menos similares ocurridos con Alemania.

Al iniciar ésta sección, señalamos como muy posible que el teatro de la guerra se dislocaría aun más, pues la acción de Alemania tiende a provocar un gran movimiento en todo el oriente y en todo el Africa.

Los hechos han venido a confirmar nuestro augurio. Anúnciase ahora que Alemania y Francia buscam la adhesión de Abisinia, nación belicosa, situada estratégicamente en Africa, por ser fronteriza del Sudán y cuya acción militar podría traer graves consecuencia para los aliados o para Turquía y Alemania, según se inclinase a una de las partes.

Como se ve, la diplomacia europea echa sus redes a los rincones más apartados del mundo para conseguir aliados o auxiliares.

Situación Militar

El hecho más interesante del día es el desembarco de tropas italianas en las costas albanesas. Aunque los despachos recibidos no dicen a cuanto ascienden los efectivos desembarcados, se puede afirmar que se trata de algo menos de una división. Basta recordar, para darse cuenta de ello, que el jefe de la expedición es sólo un general de brigada. Dado lo exiguo del contingente, no es aventurado suponer que los italianos no intentan por ahora ir en apoyo de serbios y montenegrinos y que lo único que desean es hacer más sólida su situación en Valona, situación que puede legar a estar amenazada con el avance austriaco en Albania.

Lo que aseguramos ayer se ha confirmado oficialmente: dos búlgaros han detenido su ofensiva en la frontera griega. Como se comprende, los aliados han aprovechado esta circunstancia para fortificar convenientemente sus posiciones en la línea de Karasuli a Kulrudir, al Norte de Salónica. Mientras tanto, los alemanes, que no tienen como los búlgaros motivo alguno para detenerse en la frontera — pues, si los ingleses y franceses han violado la neutralidad de Grecia, no hay razón para que los alemanes la respeten—están acumulando fuerzas para continuar enérgicamente las operaciones. Los aliados, en su nuevo frente podrán presentar una resistencia más eficaz que en el del Vardar, en las cercanías de Krivolak, porque a los germanos no les será posible, por el momento al menos, amenazarlos con un movimiento envolvente. Sabido es que desde la ocupación de Monastir por los búlgaros la línea del Vardar quedó expuesta a ser flanqueada. Fué ésta la causa y no los ataques de frente llevados por ejército del general Theodoroff, lo que obligó a los francoingleses a efectuar su precipitado repliegue.

En la extensa línea que va desde el golfo de Riga hasta la frontera de Rumania, se nota un principio de mayor actividad. Los rusos han realizado algunos asaltos parciales contra el ala izquierda y el centro de los ejércitos austroalemanes. El mariscal Hindenburg ha rechazado dos asaltos: uno en las inmediaciones del lago Drisswjaty, en la región de Diowsk, y otro más al Sudoeste, en la desembocadura de Beresina. El archiduque José Fernando y el general von Lissingen también repelieron ataques moscovitas. Estas noticias y otras recibidas anteriormente, parecen ser sintomáticas. Se podría pensar que los rusos, hoy que el invierno se siente con todo su rigor, quieren iniciar una ofensiva. A estar a las informaciones procedentes de Londres y París, los rusos deben estar ya casi completamente preparados para intentar operaciones en gran escala.

El único de los jefes del zar que desde hace tiempo permanece en una absoluta inactividad, es el general Ivanoff, quien, dicho sea de paso, es de nacionalidad búlgara. Este general, que manda el ala meridional rusa, fué el que soportó todos los primeros golpes de la gran ofensiva austroalemana del mes de Mayo último.

En el frente francobelga no ha ocurrido nada importante. En el centro, sobre la orilla meridional del Aisne, los franceses realizaron un pequeño asalto contra un puesto avanzado alemán y obtuvieron un éxito. Hicieron 50 prisioneros. Los ingleses, cerca de Armentiéres, penetraron en una posición enemiga, y según sus cálculos, mataron a 70 alemanes, retirándose luego a sus trincheras. En el resto de la extensa línea sólo hubo duelos de artillería y lucha de minas, como siempre.

Del frente austroitaliano se puede decir lo mismo que del francobelga. Poco o nada se ha hecho.

Se habla con insistencia de los preparativos de alemanes y turcos para iniciar un avance contra el Egipto. Es de suponerse que en esta ocasión los aliados tomen sus precauciones para evitar que les acontezca lo que en los Balcanes. Cabe observar aquí que ahora como desde el comienzo de las hostilidades, son los alemanes los que tienen la iniciativa. Esto, como se comprende fácilmente, es una enorme ventaja. En la guerra la iniciativa es una parte de la victoria.

TELEGRAMAS DE LA MAÑANA Y DE LA TARDE

LOS ITALIANOS EN ALBANIA

DETALLES DEL DESEMBARCO

EL GENERAL BERTOTTI

Felicitación del general Cadorna

ROMA, diciembre 17 — Durante estos últimos días la censura se extremó y fué absolutamente imposible dar detalles de la expedición a Albania organizada por el estado mayor de ejército en combinación con el de marina.

Tan acertado ha sido el plan de desembarcar fuerzas italianas en Valona y otros puntos de a costa albanesa, que la costa austriaca del Adriático ignoró en absoluto este movimiento, y por consiguiente no pudo impedirlo.

La parte naval de esta importante operación fué dirigida por el duque de los Abruzzos, comandante en jefe de las fuerzas de mar, y poderosamente auxiliada por el general Emilio Bertotti, jefe de la expedición militar.

El desembarco, según informes de carácter oficial, realizóse con el mayor orden y las poblaciones ribereñas recibieron con grandes agasajos a las tropas.

Ignórase exactamente el efectivo de este cuerpo de desembarco, pero según rumores se eleva a 15.000 hombres con todos los servicios auxiliares y una poderosa artillería.

Las únicas pérdidas que deben deplorarse es la de cuarenta soldados, víctimas de la explosión ocurrida a bordo del transporte "Re Umberto", buque que chocó con una mina.

También se perdió el destroyer "Intrépido" por efecto de otro choque con una mina flotante.

El general Cadorna envió un radiograma al general Bertotti felicitándole por su brillante operación.

Se cree que la presencia de un ejército italiano en Albania modificará la situación en los Balcanes.

En el frente austr-oitaliano

La lucha en el Carso y en el Isonzo

EFICACIA DE LA ARTILLERIA ITALIANA

COMBATE EN LA REGION DEL FLITSCH

ROMA, diciembre 17 — E' siguiente boletín oficial emanado del estado mayor, da cuenta de las últimas operaciones:

"La artillería austriaca continúa destruyendo, sistemáticamente, los distritos poblados en el valle del Adige. Ayer cañoneó las ciudades y aldeas de las pendientes del Carso y del distrito de Gorizia, así como las de los distritos de Gradisca y Montfalcone.

"Nuestra artillería contestó el fuego con vigor, y cayeron proyectiles sobre columnas de tropas y convoyes de equipaje en marcha.

"Una flotilla de aeroplanos hizo ayer una excursión al valle de Chiapovano y al Iria, y arrojó bombas y flechas a los campamentos austriacos.

"Nuestros voladores, que se elevaron a poca altura, hicieron también fuego con sus ametralladoras sobre los campamentos enemigos, causando gran pánico."

NUEVA YORK, diciembre 17 — En Viena dióse a la publicidad el siguiente parte oficial correspondiente al frente italo-austriaco.

"En los frentes del Tyrol y el Isonzo hubo combates aislados de artillería.

"En la región de Flitsch nuestras tropas, mediante un ataque por sorpresa, se apoderaron de una posición avanzada enemiga."

ROMA, diciembre 17 — Los diarios al comentar las últimas operaciones no ocultan que los grandes temporales de nieve en la zona de guerra han venido a interrumpir la ofensiva del general Cadorna.

A pesar de todo, dice "Il Popolo Romano", nuestras tropas avanzan progresivamente, y día a día toman nuevas posiciones.

El constante bombardeo de los fuertes y reductos del enemigo con las piezas de gran calibre ha desmoralizado a los austriacos, y ocasionado en sus filas mucha mortandad, especialmente en la línea de Gorizia.

ROMA, diciembre 17 — Confírmase que el rey Víctor Manuel no abandonará el cuartel general durante las fiestas de Navidad.

El soberano ha manifestado que su sitio está entre sus soldados y que debe compartir todas sus penalidades.

A pesar de las fatigas de la campaña y de la inclemencia del tiempo, la salud del rey es excelente.

El vapor italiano "Port Said"

Hundido por un submarino

LONDRES, diciembre 17 — Acaba de recibirse un despacho anunciando que el vapor "Port Said" de bandera italiana ha sido atacado y hundido por un submarino que se supone austriaco.

Los primeros informes no indican el lugar de la catástrofe. Se cree que fué en el Mediterráneo.

Dicho buque desplazaba 5167 toneladas y era propiedad de la Sociedad de Navegación Italiana, de Génova.

Su construcción databa de 1884.

LAS FINANZAS DE FRANCIA

Exposición del gobierno en la cámara

LOS GASTOS DE GUERRA

Exito colosal del empréstito

PARIS, diciembre 17 — En la sesión de la cámara de diputados durante la discusión de los créditos provisionales aplicables al primer trimestre del año 1916 y de la autorización d percibir durante e mismo período los impuestos y rentas públicas, el ministro de hacienda, M. Ribot, indicó las razones del desarrollo enorme de los gastos de guerra, que de 1.500 millones mensuales como al principio de la guerra, alcanza ahora a 2500 millones de francos.

Para as necesidades de a guerra, todas las naciones establecieron un impuesto sobre los beneficios de las industrias de guerra. Desde el mes de enero el gobierno presentará a la cámara un proyecto semejante para su aprobación.

En cuanto al impuesto sobre la renta, del cual la comisión de presupuesto pide la aplicación, M. Ribot declaró que en razón de las dificultades actuales para su aplicación, es mejor postergarlo.

"Es sobre todo, añadió, al empréstito a que hay que recurrir."

El recuento y la clasificación del empréstito suscrito no están todavía terminados, así que M. Ribot no trae cifras, pero declara que jamás hubo tantos suscriptores.

Ese empréstito fué hecho por el ahorro francés, pero de ningún modo para especulación de los franceses, pues la mayoría de los suscriptores son liberales y todos serios y sinceros.

M. Ribot, continuó diciendo: "La opinión mundial está con nosotros. De España, Inglaterra, Estados Unidos y Suiza han venido suscripciones. De Londres vinieron por valor de seiscientos millones." M. Ribot rindió un homenaje conmovido al país y terminó saludándo por los aplausos unánimes de la cámara, diciendo: "El gobierno y el parlamento deben ser dignos de Francia."

El conflicto austro-norteamericano

Siguen las negociaciones

POSIBLE NUEVO ESTUDIO DEL ASUNTO

WASHINGTON, diciembre 17 — La cancillería de la Unión está entregada al estudio de la nota-respuesta de gobierno de Austria Hungría.

La impresión que en los elementos oficiales de Estados Unidos ha causado el documento de Viena no es de pesimismo, pues la nota niega valor jurídico a la tesis sentada por el gabinete de la Unión.

Mr. Lansing, secretario de estado, conferenciará esta tarde probablemente, con el presidente Wilson a fin de inspirarse en el criterio del mandatario.

Hay esperanzas de que no se llegará a una ruptura, si queda demostrado, como lo afirma Austria, que el submarino que hundió al "Ancona" se hallaba en peligro dada la proximidad de buques de guerra británicos.

La nota austriaca será sometida a un concienzudo estudio, y es posible que se extienda la investigación del hundimiento.

Según rumores, que no pueden confirmarse, el gobierno de Estados Unidos insistirá en algunos de los puntos de la nota anterior y prescindirá de reiterar otros que se estimaban solamente como aclaratorios, como sucede en los antecedentes de las negociaciones del "Lusitania", con Alemania.

WASHINGTON, Diciembre 17. — El departamento de Estado ha recibido la contestación del gobierno austro-húngaro a la nota del gobierno de la Unión, reclamando por el hundimiento ilegal del vapor «Ancona».

En los Balcanes

Las fortificaciones de Salónica

LLEGADA DE REFUERZOS ALIADOS

La faja fronteriza neutral

LONDRES, Diciembre 17—Un despacho de Salónica hace saber que los aliados trabajan activamente en las obras de defensa de aquella plaza. Millares de soldados se ocupan día y noche en la excavación de trincheras, levantamiento de parapetos, fortines, etc., preparando así un gran cerco fortificado capaz de resistir por largo tiempo los más tenaces y encarnizados asaltos.

El general Sarrail, enérgico e incansable, recorre continuamente los trabajos animando con su presencia y su palabra a la tropa.

Mientras las obras se realizan, el desembarco de nuevas fuerzas no cesa. Diariamente llega a Salónica un nuevo contingente y se calcula que para dentro de muy poco tiempo los aliados se habrán puesto en condiciones de asumir ellos la ofensiva.

Según se asegura, los jefes franco-británicos están resueltos a no emprender una campaña de avance hasta contar con efectivos suficientes y con una cantidad de municiones tal que garantice el éxito.

ATENAS, Diciembre 17.—De Salónica informan que por término medio llegan diariamente a ese puerto 3.500 soldados con todo su equipo de campaña, dotación de municiones para un mes, material de sanidad y demás servicios auxiliares, correspondientes a una brigada.

ATENAS, Diciembre 17. — Confírmase el acuerdo celebrado entre Grecia y Bulgaria para la demarcación de una faja de terreno en las fronteras que se considerase como neutral.

A estos fines se han reunido ya en Doiran las comisiones búlgaras y helénica para trazar esa línea.

El gobierno búlgaro ha reiterado al griego que consecuente con sus compromisas no violará la neutralidad de Grecia, salvo acontecimientos imprevistos provocados por Francia e Inglaterra.

PARIS, Diciembre 17. —Por telegramas recibidos de Amsterdam, se tiene conocimiento de que el desembarco de tropas italianas en Albania ha disgustado profundamente a Alemania y causado preocupaciones al estado mayor general.

Témese que Francia y la Gran Bretaña, secundando el plan de Italia, formen otra base de operaciones en Valona y Durazzo, y una vez desembarcadas grandes masas tomen los aliados la ofensiva por Salónica y por Albania simultáneamente.

Los críticos militares alemanes no consideran imposible esta acción; pero fijan en 700 mil hombres los que necesitarán los aliados para una ofensiva de valor en los Balcanes.

Circula en Amsterdam el rumor de que los estados mayores búlgaro, alemán y austriaco, van a reunirse para estudiar la situación que en el futuro pueda presentarse.

Abisinia y los beligerantes

El proyecto del diputado Caudace

Un nuevo factor en perspectiva

PARIS, Diciembre 17. — El proyecto presentado a la comisión de relaciones exteriores a la cámara por el diputado por Guadalupe M. Caudace, ha provocado numerosos comentarios.

El diputado Caudace urge a los aliados para que traten de obtener a intervención de Abisinia en su favor.

Los diarios, al ocuparse del proyecto, manifiestan que debe atenderse a la indicación sin pérdida de tiempo. La incorporación de Abisinia sería sumamente útil en estos momentos en que los turcos y alemanes amenazan con efectuar un avance contra Egipto y se esfuerzan por conseguir el apoyo de los indígenas del Sudán, que atacarían el territorio egipcio por el sur.

Conseguida la cooperación de Abisinia, los aliados no tendrían nada que temer de los indígenas, pues las fuerzas abisinias marcharían hacia el Sudán e impedirían todo levantamiento. Podrían, además, los abisinios prestar una ayuda eficaz a los ingleses en el mismo territorio de Egipto.

El proyecto del diputado de color, al cual en un principio no se dió importancia, se ha convertido, a causa de los rumores de próximos ataques alemanes contra el canal de Suez, en el tema de todas las conversaciones.

PARIS, Diciembre 17. — El representante de la «Agencia Havas», en Salónica anuncia que en el combate que se libró durante la retirada de las tropas franco-británicas de Gievgeli, los búlgaros tomaron solamente dos ametralladoras a las fuerzas francesas y dos baterías a los británicos e hicieron prisioneros a doscientos soldados ingleses solamente.

La situación en Macedonia

Resumen semanal (del 9 al 15 de Diciembre)

LONDRES, diciembre 16 (10.45 p. m.)—Después del fracaso de la tentativa de reunirnos al ejército serbio, éste tuvo que retirarse hacia el Norte, en Albania, habiendo llegado a Scutari con fuerzas no desmoralizadas aún. Los aliados fueron atacados simultáneamente por fuerzas búlgaras superiores que operaron de flanco, tanto a la derecha como a la izquierda de nuestro frente. La retirada fué ejecutada satisfactoriamente, en dirección al curso inferior del río Vardar y hacia Salónica. El flanco izquierdo de las tropas francesas, en su retirada, reprimieron a los búlgaros en una brillante acción de artillería. El flanco derecho de los británicos resistió a un desesperado ataque envolvente. La 10a. división irlandesa, los fusileros de los regimientos de Munster, Dublin y Connaughts, realizando hazañas de heroísmo inmortal, salvaron el frente y los aliados se encuentran ahora en la frontera griega, a la que los búlgaros no han cruzado aún. Entre tanto, la fortificación de Salónica sigue su curso, lo mismo que el desembarco de refuerzos.

La reacción militar de Rusia

Nuevos ejércitos con 4.000.000 de soldados—En vísperas de la ofensiva

NUEVA YORK, diciembre 17. — Por informaciones procedentes de Copenhague, se sabe que los rusos han equipado ya completamente un nuevo ejército de 4.000.000 de hombres, con el cual emprenderán la ofensiva tan pronto como las circunstancias lo permitan.

Los alemanes, en previsión de ese avance, que pudiera hacerles perder todo el territorio conquistado, lo que acentuaría los deseos de paz ya existentes en el pueblo del imperio, han tomado grandes precauciones y no cesan en sus preparativos de defensa. Al efecto han reforzado de modo considerable, su artillería y han construído formidables líneas de trincheras en los puntos en donde el terreno se presta más para los asaltos de infantería.

Se atribuye al zar el propósito de emprender el avance lo más pronto posible, a fin de alentar al pueblo, algo inquieto por la prolongación del dominio alemán en la Polonia, y para evitar que las tropas, por la larga permanencia en las trincheras, pierdan el espíritu ofensivo que tan brillantemente desplegaron cuando la terrible campaña en los Cárpatos.

ESPAÑA

La reconcentración conservadora

Conferencia de políticos

MADRID, diciembre 17.— Ayer noche se reunieron en conferencia en el domicilio de D. Antonio Maura, el ex presidente del Senado Sr. Sanchez Toca y el ex ministro Sr. La Cierva.

La conferencia duró más de dos horas.

A pesar de la reserva que se han impuesto dichas tres personalidades del partido conservador, sábese que se trató de la reconcentración de todos los elementos conservadores bajo la jefatura de Sr. Maura.

Se habló también de las futuras elecciones y de la necesidad de iniciar una vigorosa campaña electoral en las provincias para sacar triunfantes a los candidatos del partido.

Todo indica que el Sr. Maura va a entregarse por completo nuevamente a la política activa y a volver a la lucha con los bríos que le son característicos.

Parte oficial de la legación británica

LONDRES, diciembre 16 (4.55 p. m.) — En el "Daily Chronicle" de hoy aparece un artículo interesante, acerca de materias financieras debatidas en un discurso del doctor Helfferich, secretario imperial de la tesorería, en el Reichstag alemán el 14 del corriente. La demostración del doctor Helfferich de que Alemania tendría confianza de su prosperidad y que tendría dinero en abundancia, fué realmente un notable esfuerzo.

Que el país tiene dinero en abundancia, es cosa cierta y fuera de dudas; pero es dinero fabricado por las máquinas de imprenta y emitido al público en forma de billetes del Banco Imperial, los que no han sido convertidos en oro desde el principio de la guerra. De esta manera, Alemania está financiando la guerra alterando la circulación, como se procedió en el reino de Prusia en los días del rey Federico el Grande, el cual detestaba este método fraudulento en el modo de pagar y sólo lo adoptó al verse arrinconado financieramente. Los actuales gobernantes alemanes lo adoptaron desde el principio de la guerra, permitiendo inmediatamente al Banco del Estado que imprimiera tantos billetes como le agradara y descargándolo de la responsabilidad de convertirlos en oro. Esta masa de papel nuevo estuvo, naturalmente, puesta a la disposición del gobierno, quien la entregó en sus compras de materiales de guerra y volvió a prestarla al pueblo en forma de empréstitos.

Para su propósito, dentro del país mismo, fué posible desarrollar este sistema, mientras que en el pueblo dócil podía ser engañado por semejante cacería de papel; pero su efecto es inflación perjudicial en los precios, que incita a la misma población obediente de Berlín a clamar por la paz. El ministro de Finanzas no se atreve a crear impuestos, habiendo manifestado en el Reichstag, en Agosto pasado, que no deseaba agravar mediante impuestos nuevos, los "pesados impuestos que el pueblo estaba soportando". Incapaz de imponer impuestos abiertamente, los impone, fraudalentos e inmobles, sobre las ganancias de la guerra, tocando a los pobres duramente, obligando a la privación a los trabajadores alemanes con la impresión de billetes y la elevación de los precios. No hay que extrañarse de que los clamores del pueblo sean acallados en la sangre. En cuanto a las afirmaciones del secretario imperial acerca del debilitamiento del poder financiero de Inglaterra y de sus pilares de oro, el artículo responde que los pilares que sostienen la fortaleza del Reino Unido no son de oro, sino que consisten en as industrias sólidas. Nuestro poder financiero es grande, porque nuestra fuerza industrial es robusta. Las finanzas sin industrias son impotentes y nuestra industria está por ser robustecida y vivificada por una nueva vida, mediante la guerra. A pesar de la pérdida de muchos de los mejores hombres, terminaremos la guerra con un gran incremento de potencia que nos permitirá hacer muchas cosas. Estas son las columnas materiales sobre las que descansa el imperio, y aun hay una columna mejor, hecha de confianza mutua y de buena voluntad entre los distintos miembros de imperio, incluso las posesiones. La alegada tasa del cambio inglés es una insignificancia comparada con la depreciación experimentada por la circulación alemana, avaloratrales y ha sido mejorada en buena parte por Inglaterra, mediante disposiciones tomadas para aumentar el crédito en América.

PROVINCIAS

SANTA FE

El gobernador Menchaca — Fiesta escolar — Función benéfica. — Un estreno. — Otras noticias.

ROSARIO, diciembre 17 — El gobernador de la provincia, doctor Menchaca, recibió ayer numerosas visitas. Por la noche se dedicó a firmar el despacho de los varios ministerios, traído por el subsecretario de gobierno señor Recanan.

—La sociedad Protectora de la Infancia Desvalida, ofrecerá a fines del corriente mes una gran fiesta escolar, en la calle Pasco.

—En breve se llevará a cabo en el teatro de la Opera un festival a beneficio de la escuela gratuita San Francisco Solano. La fiesta es auspiciada por una comisión de damas de nuestra sociedad.

—Esta noche se estrenará en el Politeama el sainete en un acto "El cabo Gallardo", del que es autor el señor Alberto Vaccarezza, de Buenos Aires.

—Se encuentra restablecido de su dolencia el señor Bernado Cerciat.

—Marchó a Mina Clavero, con su familia, el señor Antonio R. Andujar; y a Santa Fe don Rodolfo Videla y señora.

—Con numerosa concurrencia, se inauguró la exposición de labores de la Academia Leonfatti.

TUCUMAN

Presupuesto municipal — Gente de mal vivir —Probable renuncia de un ministro—Otras noticias.

TUCUMAN, diciembre 17 — La comisión de la cámara de diputados despachó con pequeñas modificaciones el presupuesto municipal que asignaba 490.000 pesos para el pago de las cuotas pendientes en concepto de pavimentación, de los que sólo se ha pagado 90.000.

Es esta una de las tantas irregularidades producidas en esa comuna, cuya situación económica es desastrosa.

—Causaron grata impresión las declaraciones políticas y económicas del doctor de la Plaza.

—Desde hace tiempo la ciudad se encuentra entregada a los desmanes de gente de mal vivir que realiza fechorías, valida de la impunidad de que goza, pues la vigilancia policial es muy deficiente.

Esta noche realizaráse el enlace de Vicente Pavesi con María Arzuaga.

—Suicidóse José Bassi, oficial primero del juzgado del crimen.

—Dejó de existir Francisco Eleper.

—Desde anoche llueve abundantemente.

—Corren rumores sobre la posible renuncia del ministro Cossio, cuya situación se ha hecho molestísima, desde su derrota en el senado.

Gobierno absolutista

Es objeto de muchos comentarios el absolutismo del poder ejecutivo. Las cámaras legislativas no dan un paso ni toman medida alguna sin su anuencia.

La vida en el penal

Es realmente inhumano el hacinamiento en que se tiene a los presos, en las cárcel de esta ciudad. Con el calor que reina se les hace insoportable la vida en laestrechez de la prisión.

CORRIENTES

Nuevo receptor

SALADAS, diciembre 17 — Ha tomado posesión de su cargo, el nuevo receptor de rentas provinciales de este departamento don Justo P Fernández, que reemplaza al dimisionario señor José Gil.

SAN LUIS

Disidencias conservadoras. — Adhesiones por la fuerza. — Probable renuncia de un ministro. — Otras noticias.

MERCEDES, 16. — Presentó la renuncia del partido Conservador el señor Eduardo Daract, hermano del gobernador, por estar en desacuerdo con la exoneración del jefe político de esta ciudad, señor Domingo Martínez.

—Anoche, en una reunión del comité conservador, en San Luis, la policía cerró la puerta del local, obligando a firmar adhesiones a todos, siendo la mayor parte curiosas.

—Asegúrase que el ministro de Hacienda, doctor Garro, por haber sido eliminado por el oficialismo de la lista de candidatos para diputados nacionales, está a punto de presentar su renuncia.

Le acompañarán algunos legisladores provinciales.

—En el senado se ha instruído un proceso al comandante Fernández Basualdo, por supuesta tentativa de rapto. El juez denegó, por no existir ni semiplena prueba de culpabilidad, la prisión preventiva solicitada por sus acusadores.

Diversas informaciones

SAN LUIS, diciembre 17.—Constituyose el Comité Juventud Demócrata Progresista, en 24 firmas y 22 empleados. Carece de ambiente.

—El sábado se organiza la juventud Radical, figuran los primeros apellidos puntanos.

CORDOBA

El secuestro de libretas cívicas.—Divisiones oficialistas.—Polémica sobre candidatos.—Otras noticias.—

CORDOBA, 16. — Continúan descubriéndose secuestros de libretas de enrolamiento, verificados por los demócratas en las elecciones últimas.

Se han iniciado las acciones pertinentes.

—Ha provocado divisiones en el oficialismo el próximo nombramiento de jefe político de Calamuchita.

—Continúan las quejas por el atraso en el pago de los sueldos de la administración.

—Se ha producido una polémica entre los demócratas a propósito de las candidaturas presidenciales de los doctores Gómez y Villanueva.

Nadie piensa en el doctor de la Torre después de su fracaso en ésta.

—El intendente doctor Aguiar explica en una extensa exposición el impuesto de contribución química, demostrando que no hay aumento, sino una simplificación en su percepción.

—El gobierno es objeto de críticas por la imprevisión en la distribución de braceros para la cosecha, que provoca aglomeraciones y disturbios.

—La opinión recibió favorablemente las declaraciones del doctor Loza en su carta al doctor Cantilo.

—Efectuáronse las designaciones de jueces de feria.

—Imponente demostración de duelo resultó el sepelio de Eduardo del Campillo.

—Un acontecimiento social fué el enlace Fernández-Roasend.

—Llueve desde ayer tarde.

BUENOS AIRES

Opinión desfavorable

SAAVEDRA, Diciembre 16. — Comenzaron las faenas agrícolas con el corte de la avena. Dentro de breves días comenzará el del trigo. Las últimas lluvias han favorecido a los campos.

EN LA CAMARA DE DIPUTADOS

EL GRAN DEBATE DE AYER

NOTABLE DISCURSO DEL DIPUTADO LE BRETON

ATAQUE RADICAL Y DESCONCIERTO SOCIALISTA

PONIENDO LAS COSAS EN SU LUGAR

UNA MISTIFICACION QUE SE DESVANECE

DONDE ESTAN LOS QUE PIENSAN Y TRABAJAN

Publicamos a continuación el notable discurso pronunciado ayer tarde, en la cámara de diputados por el diputado Le Bretón:

Sr. Le Bretón. — Pido la palabra.

He seguido con toda atención la exposición del leader socialista rebatiendo el informe de la comisión de presupuesto, y tengo el deber de aclarar el concepto de su exposición en cuanto se refiere a los diputados radicales que formamos parte de esa comisión.

Hace un momento nos decía el orador, en ese tono jactancioso que caracteriza a sus discursos, que el grupo socialista había cumplido con el deber. Entiendo, por mi parte, que, en materia de presupuesto, el grupo socialista no ha cumplido con su deber.

Me había sentado apenas en esta banca en el año 1914, se acababa de designar el presidente de la cámara, y tomé la palabra para pedir que la organización de las comisiones internas se hiciera dando una representación proporcional a todos los grupos políticos que formaban parte de la misma.

En la sesión de mayo 29 de 1914 dije lo siguiente: "En nuestra opinión, en las comisiones deben estar representadas todas las tendencias y todos los grupos, y si alguna tendencia o algún grupo rehuyera tomar parte en una de las grandes comisiones de responsabilidad, que lo deje así establecido de una manera pública, para que no tenga después el derecho de quejarse de no haber sido oída en tiempo y de no haberse tomado en consideración todos los argumentos y razones que pudiera tener o quisiera hacer valer".

Entonces dije también que, en épocas de crisis y de dificultades para los pueblos, los hombres dirigentes de todos los grupos debían de afrontar la responsabilidad directa de poner la mano en la dirección de la cosa pública, concurrir a las comisiones, intervenir en ellas, hacer su opinión, protestar, quejarse y pedir en tiempo lo que hubiera que pedir. Pero, cuando se formaron las comisiones, el presidente, entonces doctor Avellaneda, invitó al diputado Justo, que acaba de hablar, para que formara parte de la comisión de presupuesto, y el diputado Justo eludió formar parte de esa comisión.

Sr. Justo. — Es absolutamente inexacta la afirmación del señor diputado.

Sr. Le Bretón. — Apelo al testimonio del señor diputado Avellaneda, que está presente.

Sr. Justo. — No he eludido tomar parte. Contesté que consultaría al grupo socialista parlamentario, y no tuve tiempo de consultarlo, porque antes que lo hiciera, la comisión estaba completa.

Sr. Pastor. — Sería bueno que se sentara el señor diputado. (Dirigiéndose al señor diputado Justo).

El doctor Justo se exalta

Sr. Avellaneda (M. A.) — Pido la palabra.

Sr. Justo. — Por otra parte, me parece absurdo que, en ocasión del presupuesto de la cámara, se vengan a traer al debate miserias y pequeñeces de este género. ¡Como si dependiera el porvenir del pueblo de la República de que yo formara parte, entonces, hace tres años, de la comisión de presupuesto!

Sr. del Valle. — Ya está mal; ya perdió los estribos.

Sr. Presidente. — Tiene la palabra el señor diputado por Buenos Aires.

Sr. Avellaneda (M. A.). — Invitado por el señor diputado miembro de la comisión de presupuesto, para que diga si es cierto o no lo que acaba de manifestar él a la honorable cámara, quiero confirmar en un todo las palabras que acaba de pronunciar, y agregar que es exacto que el que fué presidente de la honorable cámara durante el año 1914, creyendo que interpretaba el sentimiento de ésta, y no por un acto de deferencia personal para con él, invitó al señor diputado Justo a su despacho, y le ofreció formar parte de la comisión de presupuesto. Manifestó éste que al día siguiente le contestaría. Al día siguiente no le contestó; no tuvo esa deferencia para con él, y por el contrario, le hizo entender que no deseaba formar parte de esa comisión.

Sr. Justo. — Absolutamente, es inexacto.

Sr. Avellaneda (M. A.) — Fué en vista de eso que el señor diputado Justo pasó a formar parte de la comisión de hacienda, lo mismo que su colega y correligionario el señor diputado Repetto pasó a la comisión de obras públicas, lo mismo que el señor diputado Dickmann a la comisión de agricultura, y la mayor parte de los señores diputados socialistas estuvieron representados en las comisiones más importantes de la honorable cámara.

Sr. Justo. — Y yo he llenado mi misión en la comisión de hacienda.

Sr. Avellaneda (M. A.). — Después pretendieron hacer víctima a la honorable cámara de la mistificación más grotesca, más vulgar, más torpe, más absurda y más escandalosa, que jamás haya tenido lugar en esta casa, cuando renunciaron a formar parte de esas comisiones, dando el pretexto de que corrían peligro de sus vidas. ¿Por qué, señor presidente? Porque yo no quise servir de puente a los odios, a las pasiones y a los intereses de ellos, exonerando a un modesto empleado de la cámara, que, honestamente y con acierto, había sabido cumplir con su deber en una incidencia que toda la honorable cámara conoce.

Cultura socialista

Sr. Justo. — Es admirable la capacidad de ciertos señores diputados para sumir a la cámara en el descrédito y en la miseria de los debates más vergonzosos.

Y pido la palabra para rectificar.

Sr. Le Bretón.—Pido al señor presidente que se me respete en el uso de la palabra: no quiero ser interrumpido.

He escuchado en el día de ayer y en el día de hoy con toda tranquilidad la exposición del señor diputado Justo. Le invito a que tenga la misma tranquilidad, y si quiere rectificar, lo hará cuando termine mi exposición.

Después de haberse indicado la forma...

Sr. Justo.—Lo que no es cierto.

Sr. Le Bretón.—... el señor diputado Melo y el que habla, le enviaron una carta a cada uno de los señores diputados socialistas, invitándolos...

Sr. Justo.—Proponiéndonos un acuerdo.

Sr. Le Bretón—... a intervenir. Y esa carta ha sido publicada en los diarios; de esa carta queda constancia en la comisión de presupuesto, porque el presidente de ella, señor Saavedra Lamas, nos reclamó...

El oficio divino

Sr. Justo.—Pero es una pretensión ridícula, la de los señores diputados Le Bretón y Melo de servir de vehículo a las ideas socialistas en materia de presupuesto.

Sr. Presidente—Pido al señor diputado que no interrumpa.

—Al pronunciar el señor diputado Justo unas palabras que no alcanzan a percibirse, el señor presidente hace sonar la campana del recinto.

Observo al señor diputado que el que habla ha pedido no ser interrumpido.

Sr. Dickmann—Observo que el señor presidente radical usa con gran frecuencia la campana de alarma. Es una cosa bastante desagradable.

Sr. Presidente—Será desagradable para los señores diputados que originan esa necesidad.

Sr. Dickmann—Para la cámara.

Sr. Le Bretón—A pesar de esa invitación se hizo todo el estudio y todo el trabajo del presupuesto sin que ningún diputado del grupo socialista en el año 1914 se acercara a hacer ninguna indicación ni observación a la comisión de presupuesto.

Estadistas fáciles

En este año, cuando el poder ejecutivo mandó su proyecto, en el local del cuerpo de taquígrafos hice igual manifestación verbal a los diputados socialistas, entendiendo la comisión que ella integra debía invitarlos a intervenir y a presentar sus observaciones. Y tampoco han intervenido; y recién ayer, 15 de diciembre, cuando no hay tiempo de buscar ningún antecedente, de verificar ningún hecho, de constatar ningún dato, recién hacen la impugnación, recién hacen las observaciones.

Dejo constancia de que los señores diputados que objetan ahora, haciendo las impugnaciones en forma tal que que no es posible verificar los hechos, controlarlos, ni estudiar las observaciones que hacen, las presentan en foma tal, que no digo que sea ese su propósito, pero que resulta en la práctica tal como si desearan que esas observaciones no tuvieran satisfacción por parte de la cámara.

Sr. Repetto—No ha debido apresurarse tanto por hablar el señor diputado.

Sr. Le Bretón.—Establecido este hecho, de que han negado su colaboración al trabajo silencioso, molesto e incómodo de las comisiones, voy a entrar a explicar un punto que es muy importante.

Irresponsables

En el discurso con que el señor diputado que me ha precedido en el uso de la palabra, ha tenido especial cuidado en determinar una responsabilidad absoluta, en todo el despacho de la comisión de presupuesto, de todos los diputados, como si hubiera habido un consenso general en él, cuando ha tenido la obligación de informarse en la página 4 del párrafo, que con la venia del señor presidente voy a leer, y que es muy breve: "Los diputados Le Breton y Melo hicieron constar que mantenían el criterio que había determinado su disidencia en el despacho del presupuesto vigente, pero que omitían reiterar...

Sr. Justo. — Pero se puede reiterar una revuelta.

Sr. Le Breton. — ... las observaciones que entonces hicieron, porque no creían necesario repetir en la comisión y en la cámara una nueva discusión que ésta diera este mismo año al discutir el presupuesto en vigor, y en consecuencia toda iniciativa viable que surgiera en la cámara, encaminada a obtener una justa reducción en los gastos públicos, contaría con su apoyo.

Responsables

Esto quiere decir que nosotros entendemos nuestra misión de diputados en una forma seria y tranquila.

Esta cámara se renueva cada dos años; la composición actual es la misma que teníamos en el mes de febrero y marzo de este mismo año, cuando estábamos votando un presupuesto de gastos análogo al actual. Las mismas observaciones que ha hecho el señor diputado Justo en la sesión de ayer y en la de hoy, son substancialmente idénticas a las que hizo el año anterior. De manera que creemos inútil repetir un debate cuando conocemos la composición de la cámara, la composición del senado y la misma composición del poder ejecutivo.

Es por eso que hemos creído más conveniente dedicar este año nuestro estudio a la parte de las leyes impositivas y no a repetir el esfuerzo enorme que hicimos el año pasado al presentar la minoría un despacho completo de presupuesto con reducción de gastos en todos sus anexos.

Entonces lo lógico es dividir la tarea en esta forma: un año se estudian a fondo por la cámara los gastos, y otro año se estudia el capítulo impositivo. Porque es esa la única manera en que puede ordenarse eficazmente el trabajo. Ahora, los que no trabajan, los que se reservan el derecho de criticar, a esos les es muy fácil repetirnos las observaciones cuantas veces les plazca. Esto podrá tener un efecto político, de propaganda más o menos interesante, pero, como trabajo legislativo, en mi concepto, es deficiente.

No voy a entrar a contestar las observaciones hechas por el diputado que me ha precedido en la palabra, en su larga exposición. Diré que en muchos de los puntos hemos coincidido — no quiero usar la expresión que ellos emplean de "nos han imitado" — al señalar enormes defectos de la administración, que es necesario modificar radicalmente.

Lapidario

Sr. Dickmann. — ¡Hoy más que nunca!

Sr. Le Breton. — ¡Siempre!

No es a nosotros, a los que hemos hecho permanentemente una vida política alta y limpia, a quienes el señor diputado, por más petulancia y por más jactancia que ponga en sus palabras, podrá venir a sombrearnos con ese aire despectivo que usa para hablar de la generalidad. Eso no se lo aceptamos, ni se lo aceptaremos nunca, porque no tiene derecho. Tiene, en cambio, la obligación de respetarnos colectiva e individualmente, no sólo porque somos nosotros respetuosos con todo el mundo, sino también porque no podrá señalar ni en nuestra vida privada como en nuestra vida pública, un solo hecho que no pueda ser discutido a la luz del día, ni que pueda arrojar la sombra de un cargo sobre nosotros.

Hemos estado oyendo una requisitoria. El señor diputado Justo se ha trepado como un acusador común y ha acusado a todos sin excepción.

Sr. Justo. — ¡Exactamente!

Sr. Le Breton. — Yo me siento entre los acusados y no acepto, ni lo admito, ni tiene derecho...

Sr. Justo. — Tenemos en cambio el derecho de agarrarnos a tiros, tal vez. Podríamos asaltar el arsenal.

El doctor Justo y la revolución de julio

Sr. Le Breton. — No sería la primera vez que hemos estado juntos en un arsenal, señor diputado.

Sr. Río. — ¡No son capaces!

Sr. Le Breton. — Entre la cantidad de afirmaciones de carácter agrio, de carácter despectivo, hechas con el visible propósito de que gente que no ha hecho mal quede en un concepto que no merece y que no debe tener ante la opinión, el señor diputado Justo, repitiendo lo que constantemente dicen sus correligionarios y esu diario, se ha referido a la cuestión del pan. Y me han de excusar los señores diputados que entretenga un momento la atención de la cámara para explicar este asunto que tiene interés, porque muestra los móviles y la manera de proceder de estos señores que se declaran los censores de todo el mundo.

A falta de argumentos, términos gruesos

Sr. Justo. — Declaro que para evitar a la cámara esta miserable discusión que quiere iniciar el señor diputado, no mencioné al partido Radical al hablar del pambazo.

Sr. Le Breton. — Retire la palabra "miserable"!

Sr. Alvear. — Los motes de los socialistas no ofenden a nadie.

Sr. Justo. — Ahora lo llamaremos el pambazo radical, en el curso de la discusión.

Sr. Alvear. — Llámele como quiera.

Sr. Justo. — Hablé de los molinos...

Sr. Le Breton. — Cuando termine el señor diputado, continuaré en el uso de la palabra.

Sr. Justo. — He terminado, señor diputado.

Sr. Presidente. — El señor diputado...

El pan radical

Sr. Le Breton. — No voy a insistir en que el señor diputado retire la palabra, porque como acaba de decir el señor diputado Alvear, de su parte no tiene importancia.

Con respecto al pan...

Sr. Justo. — Bazo

Sr. Le Breton. — ... quiero recordar que a principios de marzo o abril, los señores diputados socialistas, de acuerdo con los fabricantes de pan, en el criterio de fijación de los precios, sostuvieron que debido a la elevación del costo de la harina, era justo, era natural, era lógico que el pan subiera a 30, a 40, a 50 centavos el kilo e hicieron un mitin pidiendo que se gravara con derechos la exportación al trigo, con lo que contrariaban al mismo tiempo que los intereses de la agricultura nacional, su propio programa mínimo agrícola.

Nosotros estudiamos debidamente la cuestión del pan y vimos que al precio que estaba la harina el pan era carísimo a 30 y 25 centavos; que se podía obtener un excelente pan a 20 centavos el kilo. Hicimos gestiones para que se rebajara, pero, como los panaderos, alarmados por la propaganda, se habían sindicado, era necesario obtener la fabricación de un pan...

Sr. Justo—Bazo.

Sr. Le Bretón—... de un nuevo tipo, de un tipo capaz de romper el trust de los panaderos; y entonces se adoptó el tipo de pan integral, que no es cierto que sea pan de afrecho, que no tiene afrecho ni en la proporción que se ha dicho, ni mucho menos, que está aceptado por personalidades científicas como un pan...

Sr. Justo.—Bazo.

Sr. Le Bretón—... de primer orden. Pero no se hizo como propaganda higiénica: ese pan se hizo al sólo objeto de quebrar el precio del artículo en plaza y a los pocos días tuvimos, según lo reconocen los más ardientes opositores, pan blanco corriente a 20 centavos, y hemos tenido después de eso a 18 y hasta a 15 centavos.

Procediendo con criterio de gobierno

Ese fué el objeto de la medida: no nos propusimos hacer una propaganda de carácter higiénico, nos propusimos romper un trust comercial fomentado por la creencia en el público de que a determinado precio de la harina debía corresponder determinado valor del pan. No era así: el pan era caro por que los panaderos querían, y una vez que el trust o combinación se rompió, tuvo la población de la República en todas partes pan tan barato como jamás lo ha tenido con precios de harina los más caros que se recuerdan.

Ese fué, pues, el objeto de nuestra iniciativa: no fué una propaganda a determinada empresa o tipo de pan, ni a nada, sino destinada a favorecer la situación de los consumidores sin perjudicar a los agricultores de la República.

Si los que tanto critican hubieran tenido interés en que el pueblo consumidor tuviera un artículo de consumo corriente, barato, hubieran aplaudido, hubieran ayudado, hubieran colaborado en esa obra: pero como lo miran todo bajo el prisma especial de sus ideas políticas, bastó que esa iniciativa no saliera de sus filas, para encontrarla deplorable. Porque las cosas en este país no existen a su juicio sino de dos categorías: buenas, si son iniciadas por ellos; malas, si son iniciadas por otros.

Pudor que cuesta caro.—La usura socialista

Sr. Repetto—¡Nos habríamos avergonzado de esa iniciativa!

Sr. Le Bretón. — ¡Deberían avergonzarse mucho más de "El hogar obrero", sociedad usurera que presta plata al 16 por ciento y reparte dividendos de 13 por ciento!

Sr. Repetto—El señor diputado se ha constituído en difamador sistemático de "El hogar obrero".

—El señor presidente hace sonar la campana eléctrica del recinto.

Sr. Le Bretón—Ha dicho el señor diputado que ha hablado a nombre del grupo socialista que la comisión de presupuesto no había atendido y no había despachado una reforma al régimen impositivo nacional presentada por ellos a su despacho. Hemos revisado las carpetas de la comisión, y las únicas iniciativas que hemos encontrado han sido modificaciones al régimen de las patentes actuales, suprimiéndolas para algunas profesiones, y algunas modificaciones de la tarifa de avalúos...

Sr. Justo.—De la ley de aduana, señor diputado.

Sr. Le Bretón—De la ley de aduana o tarifa de avalúos.

Apareció el maestro

Sr. Justo.—Son cosas completamente distintas. Es asombroso que puedan aquí confundirse la ley de aduanas con la tarifa de avalúos.

Sr. Le Bretón.—... sosteniendo la reducción de los derechos de importación de algunos artículos.

Entiendo que eso es lo que tratándose de impuestos en general se llama rectificación; modificación de detalle al régimen impositivo establecido. Cuando se habla de cambiar un régimen económico es en casos como aquellos en que grandes ministros o economistas como Caillaux en Francia, como Lloyd George en Inglaterra, presentan un proyecto en que los impuestos gravan en otra forma y a otras personas y con una organización completamente distinta. En cambio, en este caso, las patentes que se proyecta suprimir a un grupo de profesiones, los impuestos que se levantan sobre algunos de los artículos tendrán que pesar sobre otro grupo de artículos.

Es posible que en muchas de estas cosas tengan razón, y creo que en algunas la tienen y que es necesario y urgente modificar; pero considero también que es necesario hacer una modificación general del régimen impositivo, pero ella tiene que ser producida a base de los informes, los estudios y la preparación con que hay que hacerla, porque no es viniendo aquí un día y tomando de la ley 10, 12 profesiones al azar y pasándoles una raya, exonerarlas del pago de patentes y trepolando una modificación de tres o cuatro artículos de la ley de aduana también al azar, sin cálculo y sin estudio, como se puede modificar el régimen impositivo del país.

La panacea socialista

Niego entonces que se nos haya presentado a la comisión de presupuesto el estudio del cambio de régimen impositivo nacional: lo único que se ha pedido es la liberación para determinadas personas, con su correspondiente recargo para otras personas.

—El señor diputado Repetto hace una observación que no se alcanza a oír.

¡Esto no es un cambio del régimen impositivo!

En el afán de hacer figurar a todos los miembros de la comisión de presupuesto unidos en todos los asuntos, se ha sostenido que los diputados Melo y Le Bretón, que no subscribían el proyecto de modificación a la tarifa de avalúos, eran también responsables del proyecto que no afirmaban porque el que había dijo: "La tarifa de avalúos que tenemos es mala; hay artículos que están tasados más alto de lo que valen y hay otros tasados más bajo de su valor y, por lo tanto, en necesario revisarla. Pero nosotros pensamos, que una vez hecha la revisión, debe venir al Congreso par que éste la apruebe, y si al aprobarla se encuentra con que hay un alza general de precios y que no es equitativo a los efectos de la imposición al pueblo de la Nación, llegaría entonces el momento en que tuviéramos que hacer la revisión general de las tasas".

Siempre a gritos

Se ha dicho que se debe hacer una tasación general de los inmuebles de la capital y de los territorios, a los efectos de la contribución directa. Así también se debe hacer en la tarifa de avalúos, y entonces llegará el momento en que se fije el porcentaje de uno y otro impuesto, si es que esos impuestos se han de mantener. Pero es forzar el argumento sostener a gritos que se debe hacer una reforma del padrón de las propiedades y sostener que no se debe de tocar el padrón de los bienes muebles, de las mercaderías. Los dos son malos, los dos se deben tocar, y si al modificar resultan las tarifas altas para las mercaderías, habrá que reducir el porcentaje a los efectos del impuesto, de la misma manera que si resulta baja la nueva tasación que se haga para la contribución directa, se debe elevar el porcentaje; pero eso no importa que debamos hacerlo con datos que no responden a la realidad de los hechos.

Como lo dije en mi exposición anterior, el pueblo se queja más de la injusta distribución de los impuestos, que del monto de los impuestos mismos.

El señor diputado que me ha precedido en el uso de la palabra, ha hecho capítulo gravísimo de que se trate el presupuesto después de las leyes impositivas.

—El señor diputado Justo hace una interrupción que no se alcanza a oír.

Evidente

En mi concepto, dada la situación actual de la cámara y lo poco que reste del año, lo razonable, lo práctico y lo útil a los efectos de la economía nacional, es el procedimiento que aconseja la comisión de presupuesto.

Faltan dos semanas para empezar el año administrativo. Se suprimen las patentes a las carnicerías, panadería y lecherías. Si no se sanciona esta ley pronto, antes de fin de año, empezará a aplicarse la ley vigente de 1915. Se establecen impuestos sobre determinados artículos y se reducen sobre otros y si no se votan estas leyes, estas modificaciones no se podrán aplicar, como sucedió el año anterior, hasta el mes de marzo o abril, y como el cálculo del presupuesto se ha hecho para que todos estos impuestos se cobren durante doce meses, dado el régimen del presupuesto, éste quedaría desarticulado si estas leyes no se votaran en su oportunidad.

Y aquí debo poner a salvo la responsabilidad de la comisión de presupuesto en total. Cuando las cámaras se cerraron la comisión había terminado su despacho, y si el poder ejecutivo ha tardado un mes y veinte días en reabrir el congreso, de ello no tiene la culpa ni la responsabilidad la comisión de presupuesto.

Por otra parte, no hacemos cuestión fundamental, por lo menos por mi parte y me es absolutamente indiferente que se trate el presupuesto en una forma o en otra; pero creo que el procedimiento aconsejado por el diputado preopinante va a ser causa de un grave perjuicio económico para el ejercicio de 1916 si fuera adoptado por la mayoría de la cámara.

Sectarismo perpétuo

El señor diputado se ha expresado en la forma displicente y despectiva que le es característica contra mi compañero en la comisión de presupuesto, el señor diputado Melo, ausente del recinto.

Sr. Justo.—¿A propósito de qué?

Sr. Le Bretón.—A propósito del reparto de semillas.

El señor diputado Melo, hijo de la provincia de Entre Ríos, conociendo las necesidades de los agricultores de aquella zona, pidió al iniciarse las sesiones de este año que se hiciera por el gobierno nacional un adelanto de semillas a los colonos de aquella provincia, que por desastres que les eran imputables, se encontraban en la imposibilidad de sembrar.

La cámara votó esa medida, y el ministro de agricultura la cumplió por medio de los funcionarios que tuvo a su cargo, bien o mal, sin intervención de ningún género del señor diputado Melo, que se limitó a la iniciativa. Sin embargo, en un largo párrafo de la sesión de ayer, dice el señor diputado Justo: "El señor ministro pretendía que sólo la semilla que distribuyera el ministerio a su cargo debía ser buena, que los chacareros argentinos no sabían elegirla, y que el progreso, del buen cultivo dependía de iniciativas como las que él tomaba en ese momento, asociado con el señor diputado por Entre Ríos doctor Melo".

La palabra "asociado" es un término malevolente...

Como siempre — Lo esencial era decirlo

Sr. Justo.—No tengo inconveniente en cambio, si el señor diputado lo cree conveniente.

Sr. Le Bretón.—...que tiene por objeto hacer creer a la opinión que entre el señor diputado Melo y el ministerio de agricultura hay una vinculación de cualquier género. Afortunadamente, el señor diputado Melo es una persona bien conocida en todo el país y arriba de toda sospecha; pero esto no quita la intención malevolente con que se ha hecho la afirmación...

Sr. Justo. — ¡Absolutamente!

Sr. Le Bretón.—... y tanto más malevolente cuanto más adelante afirma él mismo que las semillas criticadas eran "tomadas de un campo de cultivo de Firmat, provincia de Santa Fe", donde nada tenía que hacer la iniciativa que había tomado el señor diputado Melo.

Es bueno, es útil que se diga la verdad, que las cosas se llamen por su nombre, que cuando haya un funcionario incorrecto se ponga en evidencia y se castigue. Jamás, en ningún momento he pretendido ni he sostenido el encubrimiento de ninguna falta; por el contrario, creo tener pruebas dadas, y muy públicas, de que me he empeñado siempre en el esclarecimiento de todos los hechos incorrectos y en el castigo de todas las faltas; pero cuando se excede en la crítica, cuando se sueltan dicterios, cuando se afirman cosas que no tienen confirmación, se produce una gran confusión en el espíritu público. Cuando se habla aquí de letras de tesorería, ministros y anuncios, es posible que la gente que no entiende, que no está al corriente, cuando hay diputados que hablan en esta cámara y no conocen estos asuntos — entonces se produce una gran perturbación: el público no sabe donde está la gente buena y donde está la gente deshonesta. Este es un grave mal, que aprovechan los deshonestos para ocultar y hacer desaparecer sus mañas en esta gran confusión.

Se mistifica insinuando...

Entonces, no es bueno decir, como se ha dicho ayer aquí, que hay un anuncio proponiendo la compra de letras de tesorería, como si esto fuera un mal. La letra de tesorería es una forma de pago, cuando no se tiene bastante dinero contante; se hace una obra pública y se conviene pagarla en letras de tesorería, de modo que el certificado de hoy se paga el quince de mayo próximo con una letra de esa fecha. Si el empresario tiene bastante capital para esperar el pago guarda la letra de tesorería en su cartera; si no lo tiene, busca capitalistas que, mediante un descuento, adelantan el dinero y se hacen cargo de cobrar la letra al vencimiento.

Eso es lo que anuncia un señor, como se ven anuncios todos los días de gente que presta dinero en hipoteca, o que compra cédulas o que propone hacer cualquier clase de negocio. Es un negocio perfectamente lícito y correcto, en el cual nada tiene de responsabilidad el actual ministro de hacienda, ni el que le precedió.

Sr. Justo. — ¿Por qué se especializa en las letras de tesorería?

Sr. Le Breton. — Me especializo en las letras de tesorería, porque es un asunto que no quedó en claro...

Sr. Justo. — ¿Por qué se especializa el señor del aviso en las letras de tesorería?

Sr. Le Bretón.—...porque me ha parecido una gran injusticia y porque a mí no me gustan las injusticias contra nadie...

Sr. Presidente. — No pregunta eso el señor diputado: pregunta por qué el aviso se especializa en las letras de tesorería.

¡Pero si el doctor Justo lo sabía!

Sr. Le Breton. — El aviso se especializa en el negocio que hace la aludida persona, en el negocio que le da la gana hacer. La persona que quiere comprar cédulas publica un aviso proponiendo la compra de cédulas; el que quiere comprar una casa propone la compra de una casa, y el que quiere comprar letras de tesorería anuncia la compra de letras de tesorería.

Y ahora le daré una explicación de carácter financiero al señor diputado, para que quede más enterado.

Las letras de tesorería tienen la ventaja de que son descontables en casi todos los bancos; y si después de la operación, la persona que las adquirió encuentra un negocio mejor, ocurre a un banco, en donde se la descuentan en seguida. Por eso a mucha gente le gusta tener estos títulos.

El peligro de pagar anticipadamente sería un delito, y si hubiera un ministro que pagara antes del vencimiento debería ser enjuiciado.

Sr. Justo. — ¿Y las paga siempre antes de su vencimiento?

Sr. Le Breton. — Lo que yo creo es que no las paga antes de su vencimiento, sino que las renueva todavía.

Sr. Justo.—Ahí está la cosa: unas las paga y otras no.

El ministro en escena

Sr. ministro de hacienda. — Pido la palabra.

Para una pequeña aclaración, si me permiten el señor presidente y el señor diputado.

Sr. Presidente. — ¿Permite el señor diputado.

Sr. Le Breton. — Sí, señor.

Sr. Presidente. — Puede usar de la palabra el señor ministro.

Sr. ministro de hacienda. — Puedo asegurar que jamás se ha dejado de pagar, a su vencimiento, una letra de tesorería que se haya presentado a la tesorería nacional, y que esto no ocurre ahora sino desde mucho tiempo atrás. Esas letras no se pueden pagar antes del vencimiento, porque para ello se necesitaría un decreto especial del poder ejecutivo y este hecho no ha ocurrido nunca.

Sr. Justo. — ¿Y después del vencimiento, el retardo es sensible?

Sr. ministro de hacienda. — La letra se paga al vencimiento, a menos que su tenedor quiera renovarla.

Sr. Justo. — Me alegro mucho de que el estado proceda así.

Sr. ministro de hacienda. — Si le conviene al tenedor de la letra y al estado renovarla, se renueva; en caso contrario, se paga.

Instrucción Pública

Sr. Le Breton. — Se ha dicho también, señor presidente, que en lo que toca a la instrucción pública había una cantidad de irregularidades. Comparto en un todo el concepto general. Entiendo que la instrucción pública en nuestro país se ha manejado erróneamente. Las escuelas primarias que tienen maestros de primeras letras, sin grandes vinculaciones y que no son puestos muy codiciados, no se multiplican porque el esfuerzo de los interesados no las solicitan; las escuelas normales, los colegios nacionales y las universidades, se convierten en frondosas, precisamente, porque hay una clase de gente interesada en los puestos que brindan y en sus sueldos, y entonces se crean escuelas normales y colegios

nacionales y se aumentan las cátedras de las universidades en razón de exigencias personales, de interés particular y no de interés por la instrucción pública. Pero es preciso hacer todas estas observaciones metódicamente, en su tiempo, con las comprobaciones necesarias para llegar a soluciones prácticas de carácter legislativo.

Acuerdo fácil, pero pasajero

Lo que he querido señalar es que en este despacho de la comisión de presupuesto, hemos reconocido y admitido que hay un sinnúmero de cosas a corregir, y entre otras, el señor diputado ha señalado una disposición de la ley general, que establece que debe darse una preferencia de cinco por ciento a los artículos de producción nacional. Estoy absolutamente de acuerdo con el señor diputado sobre esta observación; no ha debido ponerse en la ley; probablemente el día que este punto se trató, yo no estuve presente o me habrá pasado inadvertido, debido a la pesada tarea. Creo, como el señor diputado, que este artículo es un error.

La comisión de presupuesto no ha podido convertirse en comisión de legislación y fijar las horas de trabajo, cosa que tampoco podría hacer, sino para la capital como legislatura local, aunque creo que eso más bien correspondería a la municipalidad.

Entiendo que leyes de carácter general aplicables desde el extremo Norte hasta el Sud de la República, serán siempre leyes deficientes en esta materia, y así, él mismo nos ha citado como ejemplo, no resoluciones del congreso de los Estados Unidos, sino resoluciones de las legislaturas locales...

Sr. Justo. — Existen leyes del congreso federal de los Estados Unidos para todas las obras públicas nacionales que se hagan en su vastísimo territorio, que es tres veces mayor que el nuestro.

Sr. Le Bretón—Entiendo que estas medidas en ningún caso constituyen el trabajo de la comisión de presupuesto, sobre todo, para ser tomadas en una ley de carácter anual como es la de presupuesto. De manera que es una observación que no tiene razón de ser.

¡Y qué jueces!

Mi salvedad esencial es la siguiente: nosotros no podemos admitir a ningún grupo de la cámara, ni a ningún señor diputado, que se arrogue la facultad de podernos hacer observaciones, de llamarnos aquí como sobre un banquillo a juzgarnos y a aquilatar nuestra manera de pensar: como hemos trabajado en la comisión de presupuesto hemos entendido ser mejor para el bienestar general del país. Si nosotros no hemos coincido con el señor diputado, lo lamento...

Sr. Justo.—Yo también.

Sr. Le Bretón—... pero creemos que si se hicieran las cosas tal como las propone el señor diputado, sería de resultados desastrosos para la economía nacional. (Risas).

—Varios señores diputados piden simultáneamente la palabra.

Sr. Repetto.—La he pedido antes para una rectificación de carácter personal.

Sr. Presidente—Tiene la palabra el señor diputado.

El señor Repetto dice que se serena

Sr. Repetto—Conservando la serenidad que, muy a mi pesar, me hizo perder hace un instante el señor diputado, voy a hacer ante la cámara una manifestación relativa a las frecuentes referencias del señor diputado respecto de una asociación popular cooperativa que tengo el honor de presidir, correspondiéndome también el modesto pero significativo mérito de contarme entre sus iniciadores.

En esas referencias que el señor diputado Le Bretón ha hecho al Hogar obrero, he querido ver siempre ausencia de mala intención personal, y alusión exclusiva a algún defecto de concepción de la sociedad, a alguna deficiencia del mecanismo administrativo.

Sr. Le Bretón.—Me permite el señor diputado.

Pero no se serena

Sr. Repetto—No le permito nada, ya que hace un instante no ha permitido el señor diputado una interrupción oportunísima del señor diputado Justo.

Colocada la cuestión en ese terreno no habría absolutamente nada que lamentar.

Cada uno de vosotros, señor presidente, concurre a la realización de las obras a las cuales está vinculado y fomente su progreso dentro de la medida de sus aptitudes, de su actividad y de su inteligencia. Es así como nosotros, dentro de nuestras escasas pero propias facultades hemos llegado a concebir, organizar y a desarrollar una cooperativa obrera, que es objeto de las frecuentes referencias del señor diputado.

No tenemos todos el mismo genio, la misma capacidad, ni el mismo talento, para proponer y auspiciar las medidas fundamentales que han de aliviar la situación de la clase trabajadora en lo que respecta a los consumos. Nosotros, inspirándonos en la enseñanza de los países más progresistas de la tierra, y cediendo, al mismo tiempo, a un sentimiento, hemos adoptado como uno de los métodos de acción para abaratar la existencia de las clases obreras, la cooperación, y la hemos realizado con la mayor honestidad, dentro de nuestra propia conciencia y de nuestras mejores aptitudes. Mientras tanto, al señor diputado Le Bretón, en estas circunstancias realmente históricas del país, le ha tocado singularizarse y registrar su nombre entre las más grandes y más fecundas iniciativas, proponiendo al pueblo como una de las medidas más eficaces para abaratar la vida el empleo de la alcuza y de la balanza.

Es así también como el genio del señor diputado Le Bretón encontró oportuna aplicación al afrecho, que como con toda exactitud ha dicho el señor diputado Justo, no podía exportarse; mezclándolo en fuerte proporción a la harina se obtendría el abaratamiento del pan que ha de consumir el pueblo.

Comienza en ironía y acaba en enojo

De manera pues, que para cada uno de nosotros corresponde una relativa dosis de gloria en las respectivas iniciativas.

Pero si en estas actitudes, que yo atribuyo o interpreto como una campaña de difamación sistemática, con propósitos electorales, campaña que persigue el inaccesible ideal de conquistar la opinión de la capital para la futura lucha presidencial, opinión que es indispensable, señor presidente, porque no hay gobierno nacional posible sin la consagración de la voluntad de esta metrópoli, que es el cerebro, que es la conciencia política del país; si el señor diputado Le Bretón, decía, pretende con sus frecuentes alusiones a "El hogar obrero" arrojar alguna sombra sobre la rectitud de los procedimientos y sobre la honestidad de sus administradores, yo me permitiría, señor presidente, con el mayor sentimiento, decir que el señor diputado Le Bretón es un impostor, un vil difamador.

—El señor presidente hace sonar la campana del recinto.

Sr. Le Bretón.—Pido la palabra.

Sr. Presidente. — Para rectificar brevemente.

Sr. Le Bretón.—Sí, señor.

Si he hablado del "Hogar obrero", es porque el diputado Justo criticó al gobierno nacional que no hubiera consultado al "Hogar obrero".

Sr. Justo.—Pero el señor diputado viene a defender al gobierno nacional en todos los momentos. El señor diputado es un gubernista, un oficialista patentado.

Sr. Presidente.—Convendría que no interrumpiera el señor diputado.

Sr. Le Bretón.—He dicho que justificaba esto el que yo lo hubiera nombrado, porque lo habían presentado como el prototipo de la sociedad altruista.

No he dicho que...

¡Un momento, un momento!

Sr. Repetto.—Le voy a rectificar.

Sr Le Bretón.—He escuchado en silencio al diputado Repetto, que ha dicho hasta bastante gruesas palabras al final de su exposición, y le pido que tenga la paciencia de escucharme.

He dicho que esta sociedad no era una sociedad cooperativa. No he dicho que la gente que la maneja no sea honesta; he afirmado que la gente que la maneja no sabe lo que es una sociedad cooperativa...

Sr. Dickmann.—Vamos a tomar una lección de cooperativismo.

Sr. Le Bretón—... porque no es una sociedad cooperativa una sociedad de capital integrado en acciones de trescientos pesos...

Sr. Dickmann.—¡Pero estamos discutiendo el presupuesto!

Sr. Le Bretón.—No es una sociedad cooperativa la que da dividendos, en dinero, de 13 por ciento; y no es una sociedad cooperativa altruista la que cobra intereses de diez por ciento en los préstamos sobre propiedades, no solamente por las sumas adeudadas, sino por las sumas ya amortizadas, lo que hace elevar el interés a sumas excesivas en los últimos años del pago del crédito.

Concluyente

Sr. Justo—Es un dato falso.

Sr. Le Bretón—No es falso; tengo documentos que lo prueban. Lo he hecho verificar. Hay un señor que paga 16 por ciento de interés sobre el dinero adeudado. Ha ido a reclamar, y se le ha dicho que las afirmaciones de "La Vanguardia" a él no le interesaban; y aquí tengo la carta en que lo dice.

Lo que hay es que estos señores no entienden el sistema de amortización...

Sr. Justo—Una moción de orden: propongo que la cámara nombre una comisión investigadora del "Hogar obrero". Me parece una medida de alto interés público. Una comisión de tres miembros que investigue esto.

Sr. Presidente. — Pido al señor diputado por la capital que no interrumpa al orador, en vista de que él ha hablado durante dos días y no ha sido interrumpido por ningún señor diputado.

Sr. Le Breton. — He dicho que no era una sociedad cooperativa, así como son las sociedades que se citan como ejemplo de grandes sociedades en otras partes del mundo y que aun aquí puede haberlas...

Sr. de Tomaso. — Como la Cooperativa Nacional de Consumos.

Argumentos ilevantables

Sr. Le Breton. — Yo no la defiendo; será muy buena o muy mala la Cooperativa Nacional de Consumos: pero esta de que se trata no es una cooperativa. Lo que sí le puedo decir...

Sr. Presidente. — Sírvase dirigirse a la presidencia el señor diputado.

Sr. Le Bretón.—...es que aceptaría cualquier género de combinación para que se sometiera a un tribunal de competentes socialistas europeos, si una sociedad con estos estatutos puede ser una sociedad cooperativa en ninguna parte.

Entonces, invitaría al señor diputado Repetto, ante la declaración categórica que he hecho, de no haber afirmado que haya deshonestidad en los administradores, porque no creo la haya.

En cuanto a las aseveraciones y a las palabras con que ha terminado su discurso, no están justificadas, pero no pido a la cámara que las retire...

Sr. Presidente. — Permítame, señor diputado.

No hay caso: el señor diputado por la capital se puso en una situación dubitativa; de manera que por esa razón la presidencia no tuvo oportunidad de llamarle al orden.

Por supuesto, no hay caso

Sr. Le Breton. — Yo insistiría en que el señor diputado por la capital aclarara este asunto de una manera definitiva.

Sr. Repetto. — En vista de la declaración tan explícita como categórica del señor diputado Le Breton, no corresponde el calificativo empleado condicionalmente por mí.

Sr. Presidente.—En concepto de la presidencia, está suficientemente aclarado.

Sr. Dickmann. — El señor diputado ha dicho que es una sociedad de usureros.

Sr. Le Breton. — He dicho que el directorio cobra un interés...

Sr. de Tomaso. — Son directores que trabajan gratuitamente.

Sr. Le Breton. — Pero cobran 16 por ciento de interés.

Peligrosa invitación

Sr. de Tomaso. — Lo cobran los miembros de la sociedad, de la cual puede formar parte el señor diputado Le Breton, si lo quiere, desde mañana.

Sr. Le Breton. — Muchas gracias.

Situación de Salta

Llegada del doctor Saravia

Ha llegado de Salta el doctor José Saravia, distinguido miembro del partido Radical, de actuación descollante en el escenario político de esa provincia.

En los últimos comicios, como se recordará, fué sostenido su nombre como candidato a la gobernación, y si hubiesen existido comicios legales, a estas horas el colegio electoral lo habría proclamado como el elegido por el pueblo para presidir los destinos de ese estado.

El proceso de los escándalos de todo orden cometidos entonces, motiva el viaje del doctor Saravia a esta capital, donde se tramita el pedido de intervención nacional que formularan los partidos Radical y Provincial Independiente, así como los miembros de la legislatura y del colegio electoral pertenecientes a esas agrupaciones.

El comité nacional, que presta al caso toda la atención que merece, ha designado una comisión de su seno para que intervenga en el estudio y la tramitación de la justa demanda del pueblo de Salta, que tiene la simpatía de todos los de la república.

La opinión salteña ha sido reiteradamente burlada en los comicios, y tiene pleno derecho a que se le haga justicia, que hoy sólo puede esperarla de los poderes nacionales, desde que los de la provincia todo lo han subvertido, y moral y materialmente se hallan inhabilitados para hacerla quienes viven alzados contra la constitución.

Departamento Nacional de Higiene

Auxiliares de farmacia

En virtud de haber llenado los requisitos que exige la reglamentación de la ley 4687, fueron inscriptos en calidad de auxiliares de farmacia los siguientes señores:

José L. Vélez. Manuel González Varela Francisco Torres González. Carlos Camusso, Enrique Chacón y Valerio Zurita.

Vacuna contra la lepra

Actualmente se ensaya en el Instituto Bacteriológico del Departamento Nacional de Higiene, una producción del mismo. El profesor Kraus, a cargo del instituto de referencia está obteniendo resultados bastantes satisfactorios con una nueva vacuna preparada por él y destinada a combatir una de las enfermedades más repugnantes, como es la lepra.

El profesor Kraus prepara dicha vacuna con los bacilos de Danal-Kedrouwsky y Dyke: dado los éxitos obtenidos en los ensayos efectuados, la presidencia del Departamento, se ha dirigido al Ministerio del Interior solicitando autorización para establecer un dispensario en el local del Instituto a fin de aplicar en él la vacuna y poder así seguir con toda meticulosidad los resultados que se obtengan con su empleo.

Una vez comprobada definitivamente la bondad del producto, el Departamento de Higiene pedirá a los poderes públicos la creación de dispensarios en las provincias y gobernaciones en que principalmente se desarrolla esa enfermedad para proceder a la vacunación del mayor número posible de leprosos.

Profesionales autorizados

El Departamento de Higiene ha concedido, con fecha de ayer, autorización al médico español doctor Vicente García Fernández para que ejerza la medicina en Vértiz, jurisdicción del territorio de la Pampa Central, y al auxiliar de farmacia don José Campelo para establecer y dirigir un botiquín en Maquinchao, jurisdicción de la gobernación del Río Negro.

MENDOZA Y SAN JUAN

VIAJE DEL DIPUTADO OYHANARTE

Parte esta tarde para Mendoza el diputado nacional doctor Horacio B. Oyhanarte, a quien la dirección de la Unión Cívica Radical ha confiado una importante misión en esa provincia y en la de San Juan, a la que seguirá viaje la próxima semana.

En esos estados andinos se ha entrado de lleno a la tarea de la organización del partido Radical, que se lleva a cabo con la incorporación de valiosos elementos independientes. La presencia de un ciudadano de las condiciones sobresalientes del legislador radical servirá para intensificar el movimiento, que se desarrolla al impulso del entusiasmo de un grupo de hombres animosos, en un ambiente propicio para que se arraiguen causas tan nobles como la que persigue la Unión Cívica Radical.

La prensa del día

LA PROTECCION DEL INDIGENA

Dice "La Nación":

"Acaso convendría que la dirección general de Territorios, a la cual compete ocuparse de estos asuntos, implantase una dependencia encargada de ponerse en contacto con las tribus, e instruirlas en los derechos, garantías y recaudos que la ley les otorga y que ella debe hacer cumplir.

El indio así tratado y garantizado en sus derechos y en la propiedad de sus salarios, se someterá, sin duda, a la influencia de esa autoridad tutelar que le haría más segura y amable la vida civilizada, de la que no conoce sino sus abusos, penurias y explotaciones irritantes.

Si el indio, no obstante este tratamiento desplegado, se resignase a ser factor de trabajo duro y sufrido, como el de los obrajes e ingenios, no es dudoso que amparado en un regimen de justicia y retribución legítima de sus fatigas, tomaría fácilmente la levadura de una civilización que le ofrece y garantiza una comodidad y un bienestar usurpados hoy por la expoliación perpetrada y consentida en el desvalimiento del indígena".

EL CREDITO HIPOTECARIO

Dice "La Mañana":

"Lo que corresponde es facilitar el desarrollo de las instituciones oficiales de crédito y especialmente del Banco Hipotecario Nacional, creado de ex profeso para conjurar situaciones análogas de la presente. La cotización de las cédulas hipotecarias argentinas sigue siendo sostenida y existe en plaza demanda considerable de este papel, que se considera como el más remunerativo y el más garantido de los que se cotizan en la Bolsa.

Mientras tanto, el Banco Hipotecario agotó el límite fijado por decreto del P. E. para la emisión de nuevas cédulas y a pesar de la creciente demanda, debe rechazar las solicitudes de préstamo que recibe. No llegamos a explicarnos cuál puede ser la razón que determine la negativa del P. E. a permitir la emisión de nuevos títulos, cuando, por el mecanismo impuesto por su carta orgánica, todas las operaciones del Banco Hipotecario ofrecen amplias seguridades. Se está entorpeciendo inútilmente el giro de los negocios y de las transacciones, se mantienen estancados fuertes capitales en dinero efectivo, y se estimula indirectamente la depreciación actual de las propiedades, en virtud del propósito, tan obstinado como inexplicable, de no autorizar nuevas emisiones de cédulas hipotecarias".

LA SITUACION DE SAN LUIS

Dice "El Radical":

"La terrible crisis que ha deprimido a la nación entera, se ha dejado, naturalmente, sentir con intensidad mayor en las provincias pobres. San Luis es una de las víctimas más azotada. El gobierno, lejos de contribuir con su acción, su pensamiento y su esfuerzo, al remedio del hondo mal que aflige a sus gobernados, contribuye a empeorarlo. En los últimos tiempos, ha precipitado con toda inconciencia, muchas ruinas y malogrado infinitas fuerzas económicas. Inexorable con los deudores morosos para los impuestos fiscales, sin tener en cuenta el desastre financiero del presente, ha ejecutado y sacado a la venta, propiedades urbanas y vastas extensiones de campos, entregando la suerte de sus dueños a las logrerías del especulador y el usurero".

LA PALABRA DEL PRESIDENTE

Dice "La Argentina":

Parece fundar su optimismo el presidente en los resultados de la próxima cosecha. Muchas veces, estudiando serenamente la situación económica del país, hemos hecho apreciaciones sobre el valor efectivo de nuestra producción agropecuaria, cuando existen, como en la actualidad, factores que le son adversos y que el gobierno o vida deliberadamente. Aun suponiendo que los rendimientos de la season 1915.1916 superen a los de la anterior, económicamente ganaríamos poco. Por lo pronto, el problema de los transportes de nuestros productos hasta los centros consumidores, que ya fué muy grave el año pasado, se presenta ahora con caracteres alarmantes. No es aventurado suponer que habrá una atroz carestía en los fletes marítimos y que su cesazez se dejará sentir con fuerza.

¿Ha hecho algo el gobierno en el sentido de crear o fomentar nuestra marina mercante, propósito inspirado en el más acendrado patriotismo, ya que su realización nos ponía a cubierto de contingencias extrañas a nosotros mismos? Desgraciadamente, no. ¿Hay, siquiera, la garantía de que nuestras cosechas pueden ser levantadas a tiempo, ahora que el problema del brazero reviste una gravedad innegable? No. ¿Se han preocupado los poderes públicos de lo concerniente a la vialidad en las zonas agrícolas, cuyo pésimo estado se traduce en una mengua sensible de la producción? Tampoco. Y en el caso favorabilísimo de que todo marche bien y de que nuestras cosechas nos reportaran grandes provechos, ¿cree el gobierno que mejorará por ello su situación financiera o que experimentará un buen repunte la economía general del país? No; muchas veces no. Lo prueba acabadamente la experiencia del año anterior. Mientras la República siga encadenada a su actual régimen fiscal, y viva dependiendo de sus importaciones — el Estado en primer término — sin la explotación de sus fuentes de riqueza, sin la creación y estímulo de su industrialismo y sin el auge de todas sus actividades, las más generosas cosechas no significarán elementos de verdadera potencialidad económica".

LOS COMERCIANTES Y EL PAGO DE LAS PATENTES

Dice "La Patria degli Italiani" a propósito de las multas aplicadas por la municipalidad de la capital:

"Concediendo el pago de la patente sin el apéndice de la multa, el municipio no perdería nada de cuanto habrá previsto en el cálculo de sus entradas y daría una prueba de que comprende cuáles son las necesidades de sus administrados y cuál es la gravedad de las circunstancias".

SIGNO DE LOS TIEMPOS

Dice "The Standard":

"El vapor "Tommaso de Savoia", uno de los paquetes italianos mejor conocidos, ha zarpado de Génova para La Plata sin llevar un solo pasajero de proa. Viene, al parecer, para llevarse un gran contingente de reservistas italianos y toda la carga que le será ofrecida. En tiempos normales, el vapor mencionado estaría repleto de inmigrantes para la República Argentina".

NADA DE PAZ

"Le Courrier de la Plata", transcribe el siguiente comentario de Guillermo Ferrero:

"Pero que Alemania no se demore en Varsovia como lo ha hecho en Lille durante tanto tiempo; con su aliada tiene que volver a emprender su marcha sangrienta y que llegue a Moscú, Lyon, Turín, Londres. Solamente entonces se inclinará Europa hacia la paz".

EL RETIRO DE SIR JOHN FRENCH

Dice "Buenos Aires Herald":

"No importa quien fuera el hombre, sea soldado, sea ministro, político o funcionario público de cualquier categoría, no han de considerarse sus intereses, sino únicamente los de la gran causa. Si Sir John French ha fallado o si la carga lo ha agobiado, es justo que sea apartado de una vez. Ningún mérito o reputación puede o debe considerarse. El único criterio aplicable a cualquier cosa o individuo debe ser: ¿es en bien de la Nación que una cosa debe conservarse o que tal ciudadano mantenga su puesto? Si la respuesta es negativa, debe hacerse el cambio necesario".

LOS ALEMANES AMERICANOS Y ROOSEVELT

La "Deutsche La Plata Zeitung" transcribe el siguiente comentario a propósito de las recientes amenazas de Roosevelt respecto de las medidas rigurosas que tomaría en contra de los alemanes que viven en la Unión, en el caso de volver a ser electo presidente:

"¡Esperanzas inútiles! El Sr. Teodoro Roosevelt nunca vuelve a ser presidente de los Estados Unidos. No importa si los enemigos de Alemania le tributan honores. Los americanos de origen alemán sabrán impedirlo".

TORMENTOS NUEVOS

Dice "Giornale d'Italia":

"Según era de preverse, las protestas son generales. El gobierno trata de exprimir nuevos impuestos de los profesionales, de los industriales, de los comerciantes, para tapar el vacío del balance; y los profesionales, comerciantes e industriales se resisten firme y ruidosamente, no quieren someterse a las nuevas gabelas y tienen perfectamente razón".

LA JUBILACION DE LOS FERROVIARIOS

Dice "El Pueblo":

"Ahora, como se han visto precisadas a depositar la proporción que les exige la ley 9653, lo han hecho "bajo protesta". Es sugerente lo que con esta observación han querido significar las empresas; pues dan a entender que, si de ellas hubiese dependido, jamás habrían aportado las sumas requeridas para formar la caja de jubilaciones, y esto no obstante las promesas que formularon cuando el ex diputado doctor Carlés presentó su primitivo proyecto en aquel sentido; ¡claro está! porque en ese entonces la cantidad a depositarse quedaba al arbitrio de las mismas empresas!

Los dos hechos que hemos apuntado llevan al convencimiento de que las empresas ferroviarias prefieren engrosar sus capitales, antes que contribuir con una mínima parte a la formación de una caja para jubilar a sus empleados que, después de haber prestado valiosos servicios en provecho de ellas durante sus mejores años, llegan a la edad en que necesitan abandonar sus ocupaciones, lo cual se ven impedidos de hacer, si no tienen a su disposición una suma con que sobrellevar tranquilamente los últimos años de existencia.

¿Y todavía habrá quién defienda esta actitud de las empresas?"

Las grandes iniciativas

El día del camino público

Pasado mañana se inaugurará el día del camino público. La iniciativa no corresponde al gobierno provincial. Se debe al espíritu emprendedor de un hombre que se interesa por suplir en beneficio de todos, la inacción en que se desenvuelven las autoridades de la campaña, consagradas únicamente a cobrar impuestos y a conspirar contra el progreso.

El acto inaugural será sencillísimo. A las 11 de la mañana, después de tapar un pantano a inmediaciones de Las Chacras, partido de Lobos, será servida en la estancia del doctor Isaías R. Amado — autor de la iniciativa — una docena de vaquillonas con cuero.

En la amable invitación que hemos recibido para concurrir a la ceremonia, encontramos este párrafo:

"La idea se encarna; el pueblo aprende; el estímulo cunde y si todos ponemos nuestra contribución habremos ayudado al triunfo. Observe que de todos los "días" creados, es éste el más práctico y el único que da resultado "en el día". Si se planta un árbol y logra vivir, hay que esperar por años que fructifique y dé sombra o madera. En cambio, el camino se compone y por él se transita en el acto".

El tren, para concurrir a Las Chacras, saldrá de Constitución el domingo, a las 7.40 a. m.

ECOS PARLAMENTARIOS

INDUSTRIAS DEL FRIO

El señor J. M. Hail, en representación de la sociedad "The Unión Cold Storage Company Lda", solicita del honorable senado la exoneración de derechos de aduana por valor de $ 50.000 oro sellado, por los materiales en construcción y maquinarias ya introducidas y a introducirse por la terminación de las instalaciones del frigorífico en Zárate.

Esta importante empresa que cuenta con capitales levantados en Londres, construye un establecimiento modelo sobre la margen derecha del río Paraná de los Palmos, en el cual lleva invertida la suma de cuatro millones de pesos e invertirá otro tanto en la construcción e instalaciones de lo que falta para faenar un número no menor de 1.700 cabezas de ganado por día, lo que dará gran impulso a nuestra industria del frío y preparación de carnes congeladas, renglón importante de la riqueza nacional.

Por ley número 8998 y a solicitud de esta misma empresa, el H. Congreso autorizó a introducir libre de derechos aduaneros los materiales destinados a este frigorífico en Zárate, hasta la suma de 100.000 pesos oro sellado, la que habiendo sido pasada con exceso por la amplitud que se resolvió dar al establecimiento roigínó un nuevo pedido por otros 100.000 $ o/s de exoneración de derechos aduaneros, pedido que el H. Senado favorablemente por la mitad, vale decir, por 50.000 $ o/s.

Habiendo otra vez sobrepasado esta cantidad, esperan que la H. C. se digne acordar la última solicitud, demostrando una política de protección a la industria ganadera del país.

Una vez instalado este frigorífico, el capital invertido en esta industria, estará representado por más de 26.000.000 de $ o/s, repartido entre instalaciones, construcciones, maquinarias y giro de nueve frigoríficos con capacidad para faenar más de 10.000 cabezas de ganado por día

Runida nuevamente la Cámara, el diputado Justo continúa su discurso del día anterior, interrumpido en la parte de gastos universitarios, que cree son demasiado grandes. Con el propósito de hacer demostraciones que corroboren sus palabras, cita los que ocasiona la universidad de Berlín.

Luego se ocupa de la universidad de Córdoba, denunciando algunos casos de favoritismo.

Después de hacer diversas consideraciones sobre gastos y sueldos de administración, ocúpase del Banco de la Nación, de sus operaciones, estado, etc., asegurando que el renglón "deudores en gestión" y créditos garantidos a cobrar, darían una pérdida de un 50 ó 60 clo. El Banco Hipotecario Nacional, dijo, no se prestaba a críticas tan severas.

Termina su discurso hablando de política en general y del futuro de nuestor país.

Sucédele al diputado socialista en el uso de la palabra el Dr. Le Bretón, cuyo discurso damos íntegro.

Al terminar su discurso el diputado radical, que por cierto dió lugar a numerosas interrupciones socialistas, pidió la palabra el señor Frugoni Zabala para manifestar su absoluta disconformidad con los aumentos de impuestos propuestos por el P. E. y la comisión, haciendo excepción únicamente con los referentes a inspección y pesaje y giros telegráficos.

Manifiesta el orador que no está de acuerdo con nuestro sistema impositivo y que cree que el mejor de los sistemas es el inglés.

Al igual que su colega el Dr. Le Bretón, sostiene que nuestros impuestos se basan en los consumos, y por ello pide un impuesto al mayor valor de la exportación de cereales y ganado.

El señor Uriburu se opone diciendo que no hay tal mayor valor, porque eso lo absorben los fletes de ultramar.

Sosteniendo el señor Frugoni Zabala que eso es momentáneo y que ya se establecerá la relativa regularidad que hemos tenido el año en curso.

Sostiene que el P. E. en vez de gravar los consumos podía buscar recursos en otras fuentes que a más de los citados puede ser la propiedad inmobiliaria, los capitales nacionales y extranjeros, etc.

Termina su exposición manifestándose contrario al impuesto a la herencia, el que dice es antijurídico y es una confiscación porque va al capital y no a la renta.

Las próximas cosechas

UN PROBLEMA NACIONAL

La emigración, a causa de la guerra europea, ha traído sin duda un entorpecimiento en el engranaje industrial del país, y este entorpecimiento ha de traducirse bruscamente en momentos de levantar las cosechas agrícolas de todas las zonas cerealistas de la república.

La falta de brazos es todo un problema nacional, y las medidas de previsión que adopten los gobiernos en tal sentido deben ser urgentes, a fin de simplificar en lo posible mayores trastornos y peores consecuencias.

Toca al Ministerio de Agricultura y al Departamento Nacional del Trabajo esta delicada tarea.

Los ferrocarriles han de secundar ampliamente aquella propaganda, y la Sociedad Rural como la Liga Agraria deberán, al propio tiempo, hacer de su parte por el mejor éxito de las gestiones que se practiquen.

Reglamentado el trabajo, creemos que sería procedente la colocación de carteles en todas las estaciones de ferrocarril, carteles propiciando la tarea del levantador de cosechas, asegurándole una buena remuneración, un buen trato y facilidades de transporte, a cuyo efecto las empresas debieran conceder franquicias excepcionales.

Las promesas de buen pornal, así como de buena alimentación, han de ser confortadas con una propaganda incesante por parte de las sociedades rurales, y así, de tal suerte, ha de tratarse por todos los medios posibles de estimular al trabajador agrícola, que con su concurso ofrece un aporte a las industrias madres del país, sobre las que descansa el prestigio económico de la república.

Al llamar la atención sobre este asunto, dejamos expuesta su importancia capital y la necesidad de afrontarlo urgentemente, como corresponde.

UNION CIVICA RADICAL

La asamblea de esta noche en el teatro Marconi

Un gran acto cívico

ENTUSIASMO EN LOS COMITES

Como lo hemos anunciado tiene lugar esta noche, a las 8.30 en el teatro Marconi (Rivadavia 2330), la asamblea radical organizada por los comités de las tres Balvaneras, que integran, como se sabe, las secciones 9a., 10a. y 11a., baluartes del radicalismo en los tiempos de la lucha más enconada, y en donde en las horas de prueba para el partido se ha puesto de manifiesto la irreductibilidad de los correligionarios.

La asamblea de esta noche promete incorporarse, por su éxito e importancia, a los grandes actos de propaganda partidaria. El prestigio de los comités patrocinadores se une a la calidad de los dirigentes que van a hacer uso de la palabra, y que constituyen un grupo de las personalidades destacadas en la plana mayor.

Los diputados nacionales doctores José Luis Cantilo, Tomás A. Le Bretón y Delfor del Valle y los ciudadanos doctores Ernesto H. Celesia, Antonio Petrozzi, Víctor M. Molina y Mariano Calvento, pronunciarán discursos en la asamblea del teatro y su oratoria convincente encontrarán un eco vibrante en el entusiasmo de los afiliados.

Se han realizado diversos trabajos de organización de las columnas que concurrirán al mitin, sabiéndose que nutridas representaciones de los comités más lejanos en el radio de la capital vendrán al centro con objeto de plegarse a los manifestantes.

Después de los discursos se realizará la manifestación pública para la cual formará en animada columna el público, agrupándose cada ciudadano a la cabeza del comité a que pertenezca. Organizada la marcha se iniciará el desfile por la calle Rivadavia hasta Pueyrredón, por esta hacia Corrientes y de esta por Callao a Rivadavia hasta el local del Comité Nacional, donde otros oradores hablaran a los concurrentes, disolviéndose luego la columna.

◈ ◈ ◈

La magnífica realización que ha de tener la asamblea de esta noche queda descontada por la animación ambiente en las circunscripciones. Y conforta el ánimo observar como el Partido Radical da ejemplo a las agrupaciones políticas que arrastran en el país una existencia vegetativa, limitándose a la elección electoral en vísperas de comicios, con una preparación superficial, sin condiciones y con candidatos improvisados según sus ambiciones y su habilidad.

Los actos del radicalismo deben continuar sirviendo de ejemplo a los conglomerados, pues que aquél con su organización va directamente a imponer la regularidad de la vida política nacional por el camino de los éxitos legales. Y la asamblea de esta noche, comentario de uno de los más recientes y más sonados, es el augurio feliz de los próximos y definitivos triunfos.

TUCUMAN

LAS ELECCIONES MUNICIPALES

Triunfo radical

Nuestro corresponsal en Tucumán nos envía el siguiente despacho refiriéndose a la marcha del escrutinio de las elecciones municipales realizadas el domingo en aquella ciudad. El triunfo ha correspondido al Partido Radical, no obstante los esfuerzos del oficialismo local por presionar a los electores, y después de una lucha en que los entusiasmos por la causa han tenido continuas manifestaciones:

TUCUMAN, diciembre 17 — Ayer terminó el escrutinio con la mesa primera de la 2a. sección. Resultado: Radical en primer término, segundo progresista. Otras agrupaciones no alcanzarán minoría. Cómputos: Unión Cívica Radical, sección 2a., propietarios: Alonso Luis, mesa 3, 44; mesa 4, 43; mesa 5, 48; mesa 6, 51; mesa 7, 23; mesa 1, 50; totales 354. Arco Savador, 52, 45, 47, 52, 22, 48, 733. Bascary Juan B.: 43, 43, 46, 48, 21, 52; 302. Carpinacci Andrés: 37, 41, 43, 47, 22, 42; 324. Pedro Castro: 39, 38, 47, 41, 21, 44; 310. Chueca Tomás A.: 36, 44, 49, 45, 21, 51; 330. Fourzans Bernardo: 40, 43, 46, 44, 23, 41; 323. Mendicutte Angel: 31, 40, 45, 39, 20, 34; 292. Peña Clímaco: 37, 35, 45, 50, 22, 332; 305. Ramos Angel: 37, 35, 42, 37, 24, 39; 291. Sal Pedro G.: 44, 46, 51, 58, 22, 56; 377. Terán Carlos: 43, 33, 42, 34, 14, 44; 275. Suplentes: Coronel Pantaleón: 40, 40, 41, 45, 45, 48; 320. Lillo Juan: 35, 29, 41, 41, 14, 42; 295. Salazar Pérez D.: 39, 34, 42, 33, 14, 36; 309. Soria Dalmiro: 37, 34, 43, 38, 18, 35; 292. Demócratas P.: Avila Romirio: 22, 33, 25, 47, 61, 39; 271. Carterán Ricardo F.: 25, 35, 22, 41, 55, 39; 351. Colombres Estraton: 26, 22, 23, 38, 58, 30; 238. Chavanne Juan: 33, 31, 23, 36, 60, 41; 283. Giaccio Francisco: 31, 32, 27, 43, 74, 47; 310. Jaimes Freyre Ricardo: 25, 31, 26, 44, 70, 41; 290. Lestchn Eduardo: 29, 32, 28, 39, 69, 40; 316. Pracias Manuel: 18, 22, 21, 35, 51, 37; 223. Ponssa José: 24, 27, 25, 42, 62, 34; 258. Possi Ramón R.: 20, 20, 24, 30, 53, 42; 233. Salas Ernesto: 29, 26, 23, 29, 54, 52; 256. Soldatti Alberto L. de: 20, 31, 28, 30, 53, 51; 270. Suplentes: Cossio Julio: 17, 26, 20, 30, 45, 41; 226. Criscuolo Mateo, 20, 23, 20, 29, 23, 35; 188. Hawkes Carlos (hijo): 16, 15, 17, 27, 40, 40; 185. Perea Muñoz José: 24, 18, 17, 16, 39, 38; 201.—Corresponsal.

Propaganda en la provincia de Buenos Aires

EN CHACABUCO

Se celebrará en el comité de esta localidad una importante asamblea, concurriendo como delegado del comité de la Provincia el doctor Pablo Torello.

EN BALCARCE

A la conferencia radical que se realizará mañana sábado en ese punto, concurrirá el diputado nacional doctor Francisco Aníbal Riú y el señor Sado Vidal Luna, de la Juventud Universitaria de La Plata.

LINCOLN

El domingo 19 se realizará un mitin público organizado por el comité radical, concurriendo el diputado nacional doctor Perfecto Araya. Hablarán también prestigiosos ciudadanos de la localidad.

EN PIGUE

En este pueblo del partido de Saavedra se realizará el domingo una conferencia a la cual concurrirán los diputados nacionales doctor Delfor del Valle y coronel Diógenes Aguirre y otros delegados de la capital.

Es esperada con mucho interés la llegada de los mencionados representantes parlamentarios, cuya palabra anhelan oir los adherentes de la localidad.

De Bahía Blanca irán como delegados los doctores Guido Isnardi y Vergara.

LA POLICIA DE SUIPACHA

Desmanes con el vecindario

Un grupo de prestigiosos ciudadanos independientes ha formado una delegación que se dirigirá al jefe de policía de la provincia protestando de los desmanes que los empleados policiales cometen con los habitantes del

sin que la superioridad haya tomado hasta ahora medida alguna para reprimirlos.

Los vecinos mencionados solicitarán garantías, siendo de esperar se les atienda por sus prestigios que abonan la gravedad de la denuncia.

DESDE SALADILLO

Nos escriben:

"El comité radical doctor Francisco Emparanza" de la Juventud Radical de Saladillo, desarrolla una activa acción política con el mayor entusiasmo y adquiere día a día adhesiones valiosas por el número y calidad de los jóvenes que se incorporan a las filas populares.

DE 25 DE MAYO

Mañana sábado se realiza en esa localidad la anunciada asamblea del partido radical.

Hablarán en ese acto los señores Juan José Amaral, Francisco Urrestarazu, Federico Ruiz Saldain y José M. Grau.

La asamblea ha despertado el mayor interés, descontándose el éxito.

En San Andrés de Giles

Circula por esa floreciente localidad la siguiente invitación:

"Los que afirman, vecinos y propietarios del partido de San Andrés de Giles, invitan a usted a la reunión que tendrá lugar en el antiguo local de la policía el día 26 de corriente a las 10 a m., a objeto de instalar el Comité —Diciembre 14 de 1915. —. Jerónimo Morgan doctor Fernando C. Lillia, José Pichetto, Ceferino Acuña, doctor Eduardo Tormey, Isidro U. Capece, Felipe Cucullu, Eufemio Fox, Patricio Thompson, Gregorio L. Acuña, doctor Ramón Cucullu, Luis Tatasciore, Jorge Morgan, Manuel Montoto, Tomás A. Fox, Bernardo Wheeler, Antonio Vázquez Ponce".

En los últimos tiempos se ha despertado en San Andrés de Giles un entusiasmo significativo por las ideas radicales y a ello responde esta práctica resolución de instalar el comité, que tendrá seguramente el más completo éxito

---

Asistirá a esa asamblea una importante delegación de la capital formada por el diputado nacional doctor Delfor del Valle y otros dirigentes.

CONFERENCIA SUSPENDIDA

La conferencia que debía realizarse hoy en el Progreso de Almagro, patrocinada por el comité Radical de la 6a. circunscripción, ha debido suspenderse por inconvenientes de última hora por lo que se ha postergado hasta nuevo aviso.

POR LAS CIRCUNSCRIPCIONES

Se invita a los adherentes al Comité de la circunscripción 19.a (Pilar), a la conferencia que, auspiciada por el comité de la sección 7.a, tendrá lugar en la intersección de las calles Bulnes y Córdoba el domingo 19 del corriente a las 6 p. m. Harán uso de la palabra en representación de este Comité, los señores doctor Juan E. Fitz Simón y José María Canela.

—El sábado próximo 18 del actual, el comité de la Unión Cívica Radical de la circunscripción 20 (Socorro), realizará una conferencia política a las 8 y 30 p. m., en su local 1225 Cerrito, en la cual harán uso de la palabra los señores doctor Víctor M. Molina, doctor Miguel S. Coronado y otros oradores.

—Mañana, sábado 18, a las 8.30, en las calles Rivadavia esquina Ensenada y patrocinada por el comité de la circunscripción 1.a, se realizará una conferencia política a cargo de los doctores Víctor M. Molina, Andrés Ferreyra, Gustavo Caraballo y señor Eduardo Pereyra Lezica.

—El subcomité de la circunscripción 3.a "Lorenzo S. Solari", celebrará esta noche a las 8.30 en su local, Chacabuco 1494, una asamblea general de adherentes.

—El Centro Riojano Radical, en su sede, Corrientes 1077, tiene hoy reunión de su J. D.

—El domingo, a las 8.30 se realizará en la esquina de San Juan y Pozos una conferencia organizada por el comité de la circunscripción octava.

Terminado el acto, los concurrentes irán en manifestación hasta el local social del comité, Rioja 1274.

ADHENSIONES SIGNIFICATIVAS

En Santa Fe ha producido excelente efecto la incorporación a las filas del radicalismo del señor Alberto J. Paz.

En el norte de la provincia siguen incorporándose, asimismo, valiosos elementos que responden al comité nacional.

—El señor Crisóstomo Costa, prestigioso ciudadano de Matará (Santiago del Estero), se ha adherido al Partido Radical de la provincia en el norte.

El ingreso del señor Costa al radicalismo ha sido muy bien recibido, pues trátase de una persona que goza de merecidas simpatías por sus excelentes condiciones de hombre expectable y sincero.

—Reproducimos de nuestro colega 'El Civismo" de Saladas (Corrientes), la auspiciosa nota siguiente:

"El Partido Radical de la localidad acaba de ver colmado uno de sus más fervientes anhelos de aspiración partidaria con la incorporación a sus filas del núcleo mas importante del llamado liberalismo correntino encabezado hasta ayer por los prestigiosos ciudadanos doctor Manuel Mora y Araujo y coronel Federico L. Garrido.

Actos de esta naturaleza marcan en la vida de los pueblos hechos que orientan la acción desarrollada en su organismo; así como fijan rumbos y dan la medida de su magnitud".

. . . . . .

"Saludamos a estos correligionarios que acaban de sacudir con su gesto altivo los prejuicios de viejas tradiciones. Abramos los brazos a ciudadanos convencidos de la bondad de nuestra causa para ofrecer a éstos que vienen a hombrear con nosotros la gran obra, puesta bien alta la frente, pletórica la conciencia que contraen, de magnas responsabilidades y vacías las manos como los obreros bíblicos".

Asuntos de Córdoba

Córdoba, diciembre 17. — El vicegobernador electo, doctor Borda, partió para ésa.

Los radicales prepáranse con todo entusiasmo para concurrir a las elecciones provinciales y nacionales del año entrante.

El 24 del corriente aparecerá "El Heraldo" órgano de la juventud radical.

CINZANO
VERMOUTH

CORDOBA

Desde Río Cuarto

Nos comunica nuestro corresponsal en ese punto, que la policía continúa deteniendo y apaleando ciudadanos que aclaman al partido radical, actitud inexplicable y que merece la más severa censura.

Un grupo de ciudadanos han elevado una protesta al jefe político confiando en que será atendida su demanda.

MINISTERIO DE AGRICULTURA

Engorde de animales en las chacras

En la última reunión habida en la Dirección General de Enseñanza Agrícola, se trató sobre la manera en que se debía de vulgarizar entre los chacareros el engorde intensivo de los bueyes o novillos de trabajo, como un recurso para mejorar la situación económica de los mismos, a la par que resultará una enseñanza poco generalizada hasta ahora en el país.

Se resolvió, entre los jefes de esta repartición, hacer un estudio especial y definitivo a fin de mejorar las condiciones ganaderas e algunas provincias; como la de Corrientes, que carece de pastos, y de consiguiente de ganados.

Sería conveniente que los ganaderos y pequeños chacareros, vayan formando paulatinamente sus potreros con mezclas de pastos de engorde, y sin hacer grandes cálculos podemos garantizar que el sistema, una vez generalizado, habrá sacado del atraso a más de una provincia argentina, que viven pobremente en medio de sus grandes riquezas inexplotadas.

Escuela Agrícola de Mujeres en el Tandil

En la Escuela Agrícola de Mujeres, instalada en el Tandil, se están llevando a cabo obras de ornamentación proyectadas por las mismas alumnas, que son maestras normales.

Se han cultivado 25 hectáreas para la formación de un parque, que será regado por medio de agua corriente proveniente de un pozo semisurgente que también se ha construido bajo la dirección de las mismas.

La directora de este establecimiento está gestionando por ante el Ministerio de Justicia la instalación de una biblioteca.

Máquinas a nafta

A los isleños y colonos del Tigre y San Fernando les han sido repartidas, por medio de la oficina sectional, dependiente de la Defensa Agrícola, alrededor de cuatrocientas máquinas a nafta para destruir la mosquita, que continúa dañando las plantaciones, especialmente en las quintas de verduras.

La escuela de Vitivinicultura de Mendoza

El Ministrio de Agricultura ha hecho licitar, por medio de la oficina de arquitectura del Ministerio de Obras Públicas, la construcción de un pabellón en la escuela de vitivinicultura de Mendoza, que ha sido presupuestado en la suma de cincuenta y nueve mil quinientos pesos.

Este será destinado a dormitorio de los alumnos de ese establecimiento, que actualmente son externos, por no tener donde alojarse.

GUERRA Y MARINA

MALOS TRATOS EN LOS CUARTELES

Frecuentemente se hacen eco los periódicos de denuncias motivadas por atropellos de que son objeto los conscriptos por parte de los superiores, al corregir o reprender éstos las faltas o incorrecciones cometidas por aquellos.

En pocos días nos han dado cuenta los diarios de dos hechos de alguna gravedad, ocurridos ambos en el cuartel del regimiento 4 de infantería.

Al referirse un periódico a uno de los hechos denunciados decía que el conscripto Andrés Ravento había sido herido gravemente por el centinela Gumersindo Gómez, por un motivo sin ninguna importancia y añadía que el centinela no había hecho al soldado advertencia.

Contestando el jefe del mencionado regimiento a la nota que le fué pasada por el ministerio de Guerra, hace declaraciones que creemos interesantes hacer conocer a nuestros lectores, a fin de que conozcan la verdad exacta de estos hechos, que muchas veces se falsean y en la mayoría son exageradas sus proporciones. Respecto al caso de referencia, dice el comandante Córdoba en su informe:

"Como el hecho ocurrido ha sido originado por el causante con otros conscriptos que esperaban ser reconocidos dentro del cuartel, atropellaron al centinela y no le obedecieron la orden dada por tres veces de que conservasen sus puestos y se reportasen, le obligaron a hacer uso de su arma de conformidad con lo que prescribe el reglamento, por lo que fué aprobado el proceder del centinela y puesto el hecho en conocimiento del jefe del distrito militar nº 4, de quien dependía el conscripto.

"Debo agregarque los jóvenes conscriptos a incorporarse se presentan a los cuarteles en "forma muy incorrecta" y atropellando a cuanto persona encuentran en el camino a tal punto que ha sido necesario recabar la cooperación del escuadron de seguridad para que los que quedaban en la calle guardaran un poco de respeto con los transeuntes y no rompieran la puerta del cuartel como varias veces lo intentaron, haciendo caso omiso de las exhortaciones del personal de guardia para que guardasen orden y compostura.

"El director general de arsenales que se encontraba pasando inspección el segundo día de incorporación puede corroborar lo expuesto como también todo el vecindario del cuartel".

Termina el informante manifestando que la manera de suprimir estos inconvenientes sería que los distritos publicasen en los cuarteles el llamado por series, repartido el total en los 10 días que duró el reconocimiento, pues en esa forma serían reconocidos los conscriptos en el interior del cuartel, evitándose así las aglomeraciones y sucesos desagradables.

Respecto a la herida que un capitán del precitado cuerpo ha causado con su espada a un conscripto apellidado Morroni, según lo publicado de otro diario todavía no ha recibido el informe correspondiente el general Allaria, que a raiz de la denuncia se dirigió al jefe de dicha unidad solicitando los datos respectivos

PODER EJECUTIVO

El P. E. enviará al Congreso esta tarde un mensaje, incluyendo en las sesiones extraordinarias el proyecto de ley por el cual se acuerdan tres millones de pesos para los festejos del centenario.

Este asunto, que lo había tratado la Cámara de Senadores, se considerará ahora en la de Diputados, a fin de que la comisión de festejos pueda empezar sus tareas, que desde hace un tiempo se habían retrasado, debido a las dificultades que existían, por la falta de un presupuesto definitivo.

INFORMACION GENERAL

COMITE DE PROPAGANDA PRO CONGRESO DE LA PAZ

La comisión de propaganda "pro congreso de la paz" compuesta de jóvenes israelistas, va activando los preparativos para la tercera asamblea pública a verificarse los primeros días de la semana entrante.

Es ya del dominio público el movimiento entusiasta que despertará en la colectividad israelita la idea de la celebración de un congreso, al cual, al finalizar la guerra, mandarían representantes todos los pueblos y naciones del mundo entero.

El pueblo hebreo que vaga, centurias ha, de continente en continente, enriqueciendo con sus altas manifestaciones culturales los lugares que atraviesa, se siente rejuvenecido con la creencia de recuperar, lo que legítimamente le corresponde y que sin razón les destruyera Adriano: su patria; y de ahí su actividad febril, y de ahí su loco entusiasmo.

Pero si problemática resulta la devolución de la Palestina a los hebreos, no creemos en modo alguno que lo sea el punto principal de su plataforma: igualdad de derechos cívicos y políticos para sus hermanos de raza habitantes en países bárbaros y despóticos, quienes sin atender razones de humanidad los vejan y oprimen cruelmente.

PARTIDO NACIONAL URUGUAYO

El 30 del corriente se reunirá en Montevideo el congreso elector de directorio, del Partido Nacional Uruguayo. Para nombrar delegados a dicho congreso acaba de celebrar una sesión el comité regional de la Argentina, recayendo la designación en los señores Carlos Morales y César Basaldúa, como titulares, y en los señores Torres Saldaña y Francisco Ruiz como suplentes.

Al propio tiempo fueron encargados de la representación ante la convención general los señores Juan Angel Golfarini, Eusebio Gimenez, Florentino Ortega y Esteban Lamadrid, titulares; y los señores Enrique Artagaveytia, Pablo F. Barbat, Enrique Quincke y Francisco Fonticella, suplentes.

En la misma sesión se dispuso instalar subcomités en Rosario, Bahía Blanca, La Plata, Gualeguaychú, Concordia y otras ciudades del interior, donde hay numerosos nacionalistas uruguayos, para estrechar vínculos entre los afiliados.

Se resolvió también reabrir el registro de inscripción en esta capital, para recoger la adhesión de los correligionarios aún no alistados. El registro funcionará en la secretaría, 25 de Mayo 195, escritorio 512, todas las tardes.

ASILO DULCE NOMBRE DE JESUS

El domingo próximo a las 3.30, en el local del asilo, Independencia 3065, se llevará a cabo una fiesta literario-musical, como acto de clausura del año escolar

Se desarrollará el siguiente programa:

1o. Himno Nacional, por un coro de niñas.
2o. "Fabiola", (drama en 3 actos): primer acto
3o. "La Cruz", diálogo.
4o. "El barbero de Sevilla", "Una voce poco fá", cantado por la señorita Natalia Babio.
5o. "Fabiola", 2o. acto.
6o. "Mi bandera", poesía.
7o. Scéne de Ballet, por Ch. de Bériot, pieza de violín, por la señorita Clotilde San Gil.
8o. "Fabiola", 3er acto.
9o. "La Africana", de Meyerber, canto, por la señorita Della San Gil.
10. "Deseos de un niño", ¡Yo quiero ser mayor!, poesía.
11. "El miedo ridículo", juguete cómico.
12. Marcha final.

Los intermedios serán amenizados por la orquesta bajo la dirección del maestro Juan Espinosa.

PERIODISMO

Boletín de la Sociedad Forestal Argentina. — Aparecieron ayer, en un volúmen, los números 10 y 11 de esta publicación que dirige el ingeniero Miguel Angel Tobal. Trae los discursos pronunciados en ocasión al día del árbol y varias notas interesantes, ilustradas con nítidas fotografías. Se ocupa, asimismo, del "bambú", planta recomendada para la fabricación de pasta de papel.

Revista de Filosofía. — Hemos recibido el último número de la "Revista de Filosofía", que dirige el doctor José Ingenieros. Contiene un abundante material de lectura histórico y literario, como asimismo una profusa información biográfica. Entre otros escritores han colaborado en este número: Gregorio Araoz Alfaro, Eduardo Acevedo (hijo), Máximo Victoria, José Ingenieros, etc.

NOTAS DE LA GUERRA

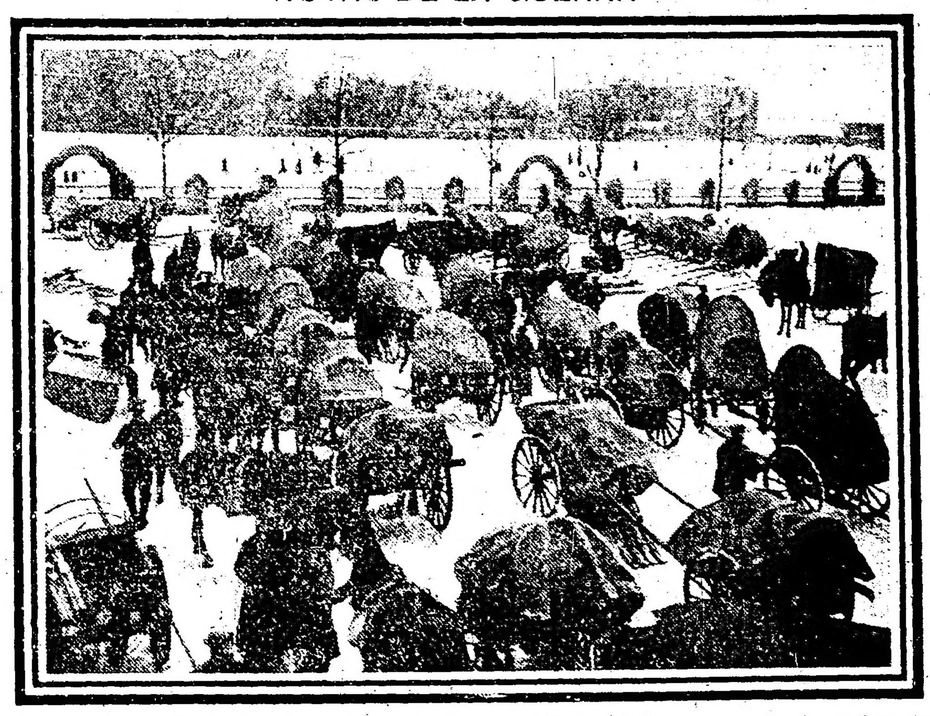

Convoy de aprovisionamiento de las tropas alemanas de montaña, esperando la orden de partida para la región de los Vosgos

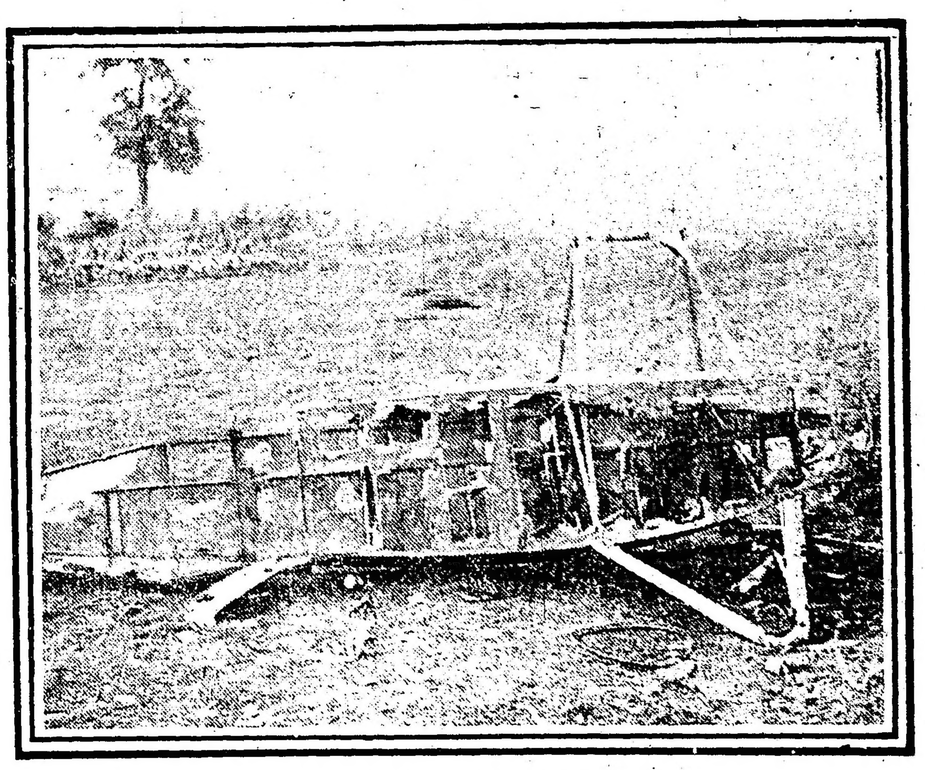

Un aeroplano alemán derribado por los ingleses

MUSEO SOCIAL ARGENTINO

INAUGURACION DEL NUEVO LOCAL

El Museo Social Argentino inaugura esta tarde, su nuevo local situado en la calle Maipú 126, donde podrá dar más amplitud a sus oficinas, especialmente a su biblioteca, que cuenta actualmente con más de 10.000 volúmenes y que será enriquecida con un valioso donativo de la Dotación Carnegie formado por seis mil volúmenes de obras americanas.

El acto inaugurativo señalado para las 5.30 de esta tarde, dará comienzo con una interesante fiesta, a la cual han sido invitados los ministros del ejecutivo nacional, el intendente de la capital, miembros de la prensa y del Museo Social Argentino y personas vinculadas a la institución. Será realzada la simpática fiesta, por un te, que será dado en honor de los señores Rómulo S. Naón y Marco M. Avellaneda, delegados honorarios del museo en Wáshington y Madrid, respectivamente, y del señor Alexander, miembro de la Dotación Carnegie, que ha venido con el fin de hacer efectiva la donación de la biblioteca que mencionamos.

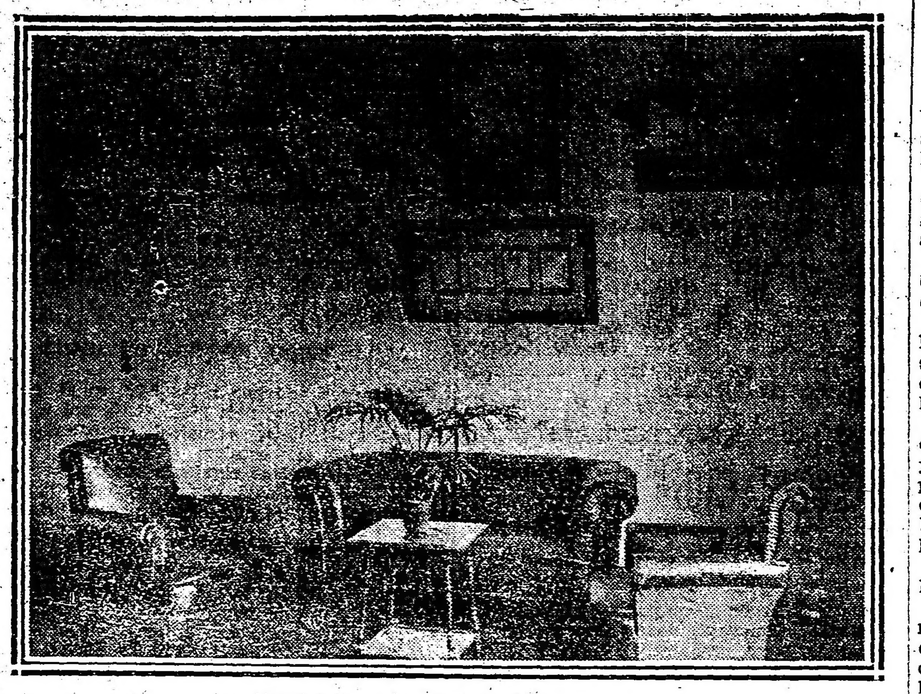

Un detalle del salón de estdística social

Hemos visitado el nuevo local del Museo Social Argentino, con el fin de dar una impresión del progreso que ello significa en la vida de aquella institución que, desde hace cuatro años, realiza una obra altamente patriótica y de gran transcendencia para el prestigio argentino en el extranjero. El local aunque no muy amplio, tiene capacidad suficiente para que puedan instalarse en él las oficinas de la institución, la biblioteca y las colecciones que componen la sección de economía social con relativa comodidad, facilitándole también la independencia necesaria para su desarrollo—que no podía tener en las salas que la Sociedad Científica Argentina le cediera gentilmente al iniciar su labor.

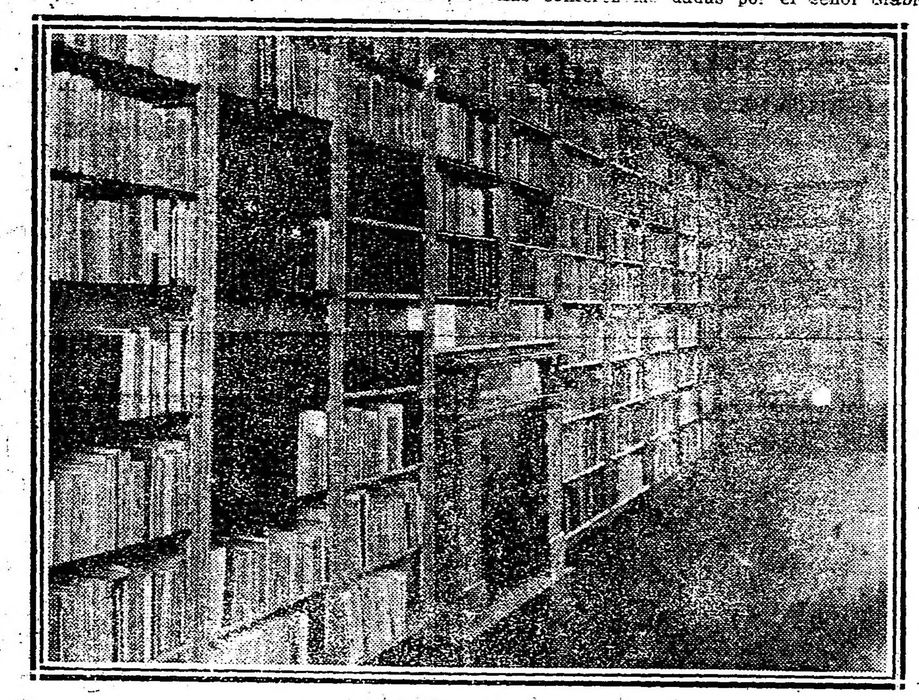

La bibliioteca

El la planta baja del edificio está instalada la biblioteca que es actualmente la más importante, dentro de su especialidad, de las que existen en Sud América. Faltan concluir algunas instalaciones después de lo cual será abierta al público, que podía gozar gratuitamente de ese beneficio. En los otros pisos se han instalado convenientemente el salón de conferencias, las oficinas del consejo superior del museo y la exposición permanente de economía social, que comprende una valiosa colección de cuadros demostrativos y una copiosa documentación estadística nacional y extranjera, especialmente de Francia, Alemania, Bélgica y Estados Unidos.

Parte de estas colecciones se exhibieron en la exposición internacional celebrada hace algún tiempo en Gante. Es oportuno recordar que el material expuesto por el Museo Social Argentino, en aquella exposición mereció especiales distinciones y fué clasificado en cuarto rango, después de Francia, Bélgica y Alemania, venciendo por calidad y cantidad de premios obtenidos a todas las demás naciones que concurrieron como Inglaterra, Holanda, Italia, España, Austria, Rusia, Estados Unidos, etc.

Aquel esfuerzo del Museo Social Argentino, que se tradujo en un gran acto de propaganda para el país, puso de relieve la importancia de la institución, aportando un halagüeño prestigio sobre su obra cultural y sus iniciativas.

Cabe decir que esta obra ha sido fecunda y de positivo beneficio para el país, y basta pasar una breve revista sobre lo realizado para llegar a ese convencimiento.

En lo que se refiere a su labor de vinculación internacional, tendiente a hacer conocer nuestro país en el exterior, lo más ampliamente posible, propendiendo a la importación de energías y capitales y al fomento de la inmigración útil, basta recordar además, de la concurrencia del museo a la exposición de Gante, su invitación al coronel Roosevelt para que nos visitase. Aquella visita que adquirió resonancia mundial, dió por resultado un mejor y más extenso conocimiento de nuestro país en el extranjero, especialmente en los Estados Unidos, pudiendo afirmarse que desde entonces, a raíz de las conferencias que diera el ex presidente norteamericano en diversas ciudades de su país sobre la Argentina, data el establecimiento de la corriente de simpatías e intereses que, día a día, se vigoriza entre nuestro país y la gran república del norte.

La trascendencia de aquella visita ha influído también en el éxito de algunas iniciativas de carácter público y de índole internacional, provocando la visita de hombres eminentes de otras nacionalidades, deseosos de conocer nuestro país y obrando en el sentido de excitar, en los Estados Unidos un extraordinario movimiento de opinión que ha contribuído a estrechar relaciones y a preparar la aceptación y el éxito de las iniciativas del A. B. C.

No menos importante han sido, como siembra de ideas necesarias para nuestro armónico desenvolvimiento social, las campañas mutualistas realizadas por el museo en 1912, con la valiosa colaboración del eminente mutualista francés señor Leopoldo Mabilleau.

Las conferencias dadas por el señor Mabilleau en nuestra ciudad y en varias provincias argentinas y que interesaron a la prensa y a todos los institutos de cultura del país, que las prestigiaron con entusiasmo, dieron por resultado un decidido movimiento nacional en pro de la organización mutualista. Los frutos de esta propaganda no tardarán en verse, pues aquella siembra de ideas, de maduración un poco lenta, por otra parte, en razón a su naturaleza, ha arraigado profundamente en el país.

Entre las más notables iniciativas del Museo Social Argentino debe contarse su proposición al gobierno argentino, hecha en noviembre del año pasado para promover una acción conjunta de los gobiernos americanos para obtener el respeto del comercio neutral y de los tratados y de los derechos internacionales de América por parte de los gobiernos que se hallan actualmente en guerra. Aquella iniciativa, cuya adopción hubiera evitado muchos incidentes que se han producido después y que se hubiera impuesto apoyada por el derecho y sostenida por la fuerza formidable de la solidaridad americana, estaba llamada a alcanzar un trascendencia universal, traducible en prestigio para el país que la iniciara.

A grandes rasgos hemos recordado la obra del Museo Social Argentino. En la rápida revista ha escapado el examen de una gran parte de la labor efectuada, como la colaboración del museo én la organización de la sección argentina en la exposición de San Francisco de California, diversas iniciativas de orden local e internacional y su constante obra de propaganda argentina realizada por un constante intercambio de información con los principales institutos de cultura del mundo. Pero, basta lo dicho para dar la impresión de la importancia y de la trascendencia del Museo Social Argentino, como institución cultural, factor de progreso y de mejoramiento argentino que al iniciar una nueva etapa de su vida, buscando ensanche material, para desenvolverse con más amplitud, merece que le acompañen toda la simpatía, todo el estímulo y todo el apoyo moral y material de los argentinos.

Un conflicto en Corrientes

Nos informa nuestro corresponsal en Corrientes, que con el sacrificio del jefe de policía, señor Macfacghar, se ha puesto fin al conflicto que se había producido entre este funcionario y el intendente municipal.

Como consecuencia de ese conflicto, tanto el intendente como el jefe de policía han presentado su renuncia.

El gobierno se decidió por la aceptación de la de este último.

El señor Macfacghar no milita en ningún partido político y ocupaba la jefatura de policía a simple título de amigo del gobernador Loza.

El jefe renunciante, que acaba de llegar de las líneas de Francia, donde con el grado de teniente prestaba servicios en el ejército inglés, es inventor de un sistema de puntería para tiro de fusil de guerra.

El despacho telegráfico en que nuestro corresponsal nos informa del conflicto, dice:

Corrientes, diciembre 17. — Las desinteligencias surgidas entre el jefe de policía y el intendente municipal han tenido por resultado la renuncia de ambos funcionarios, aceptando el gobierno la del primero y dejando en su puesto al segundo.

Para reemplazar al señor Macfacphuar el P. E. ha designado al senador provincial doctor Leopoldo Sosa.

El jefe renunciante será nombrado inspector general de milicias.

El congreso científico de Washington

SU HISTORIA

ALGUNAS DE SUS CARACTERÍSTICAS

MAS UTILITARIO QUE CIENTIFICO

Interesantes consideraciones

Dentro de pocos días debe inaugurarse en Wáshington el 2.° Congreso Científico Panamericano, bajo los auspicios del gobierno de la Unión.

Nuestro gobierno ha designado una delegación, de la que forman parte varios distinguidos hombres de ciencia, la cual ha partido a mediados del mes pasado.

Es oportuno recordar aquí algunos antecedentes de estos congresos y anotar algunas observaciones sobre el actual.

Ellos fueron iniciados en Buenos Aires por la Sociedad Científica Argentina, siendo presidente de ella el doctor Angel Gallardo, como congresos científicos "latino-americanos", celebrándose el primero en esta ciudad en 1898.

El segundo de la misma serie tuvo lugar en Montevideo, el tercero en Río de Janeiro y el cuarto en Santiago de Chile. Este fué el primero Panamericano, pues por una feliz iniciativa de Mr. Elihu Root, en él tuvieron cabida por primera vez los representantes de los Estados Unidos.

En él se resolvió que el siguiente tendría lugar en Wáshington en 1912.

Por razones que no han sido nunca oficialmente expuestas, el congreso no se realizó en esa fecha, y el asunto parecía ya olvidado cuando, por gestiones del comité argentino de la Exposición de San Francisco, en Buenos Aires, fué de nuevo planteado ante varias de las principales instituciones científicas y docentes de los Estados Unidos. Dicho comité pasó, en efecto, con fecha 30 de enero de 1914, una nota-circular, redactada en inglés, a aquellos institutos en que, después de historiar someramente los congresos científicos anteriormente celebrados, agregaba estas palabras:

"Es realmente una lástima que esta iniciativa argentina se haya interrumpido precisamente en el momento en que se iba a ampliar para incluir a los Estados Unidos, los cuales parecen muy poco interesados en proseguir la obra comenzada bajo tan buenos auspicios. Parece como si la Unión diera poca importancia a la cooperación intelectual de estos países, los que, aunque mucho menos adelantados en la vía del progreso, comienzan a llamar la atención del mundo civilizado por sus esfuerzos hacia el adelanto material y moral". Hacía notar luego la oportunidad que se les presentaba a los Estados Unidos de salvar esta omisión realizando el 2.° Congreso en San Francisco, conjuntamente con la exposición.

Las principales universidades norteamericanas contestaron a esta nota en términos muy corteses y que revelaban el mayor interés por la realización de la idea del comité argentino.

ANTECEDENTES

Según la respuesta de Mr. BaBrrett, secretario de la Unión Panamericana, el congreso no había podido llevarse a efecto en 1912 porque no se había conseguido que el Parlamento votase los fondos necesarios. El doctor J. Casper Branner, rector de la Universidad Stanford (San Francisco), declaraba explícitamente que el gobierno no se había dado cuenta de la importancia que tendría aquella reunión, y el Congreso federal había negado en dos ocasiones los fondos necesarios. Por fin, una comunicación posterior de Mr. Barrett anuncia que el Parlamento había votado la suma de 35.000 pesos oro y la autorización para que el gobierno federal pasara las invitaciones a los demás países americanos.

Es justo hacer notar que, casi simultáneamente, un diputado al Congreso de la Unión había pronunciado un discurso elocuente pero ineficaz, abogando por la realización de la idea.

Esto ocurría, pues, a mediados de 1914, fecha en que, según parece, quedó decidida la celebración del segundo congreso. Sin embargo, hasta mediados del corriente año (Junio-Julio de 1915), no llegaron a Buenos Aires las invitaciones ni el programa. Cuando esto sucedió, se supo que la fecha fijada era el 27 de Diciembre y que los trabajos debían ser presentados antes del 1 de Noviembre, plazo, como se ve, excesivamente corto. Nada se dice, en el opúsculo repartido por la comisión, sobre las causas por las cuales el congreso no se celebró en el año en que debió hacerse.

Hasta aquí la historia de esta retrasada asamblea.

Después de tan laboriosa gestación, era de esperarse que la organización hubiera alcanzado un grado equivalente de perfección. Nada de eso, sin embargo. El programa preparado por la comisión organizadora reservaba desagradables sorpresas.

EL PROGRAMA

En primer lugar, he aquí la distribución de las ciencias que hace la comisión, según secciones: I. Antropología; II, Astronomía, meteorología y sismología; III. Conservación de las fuentes naturales de riqueza; agricultura y selvicultura; IV. Instrucción; V. Ingeniería; VI. Jurisprudencia, derecho internacional, derecho público; VII. Minería y metalurgia; geología económica y química aplicada; VIII. Salubridad pública y medicina; IX. Transportes, comercio, finanzas e impuestos.

Así, pues, no figuran en el programa las matemáticas, la física, la química (hay sólo una "química aplicada"), ni las ciencias naturales; biología general, botánica, zoología, paleontología, mineralogía, geología (hay sólo una "geología económica").

Parece deducirse de aquí que sólo ha querido darse cabida a las ciencias aplicadas; pero si así fuera, no se comprende por qué figuran la astronomía y la antropología, ciencias puras.

Exceptuando estas dos secciones, a cuyo frente se advierte en seguida la presencia de distinguidos hombres de ciencia, en todas las demás se puede ver fácilmente el carácter utilitario que se ha dado a este congreso.

Tal programa rompe decidida y deliberadamente la tradición de los anteriores congresos, en que las diversas ciencias tenían una representación equilibrada.

No debe reprocharse a los organizadores del Congreso de Washington el que hayan introducido temas de aplicación o de interés económico. Lo que debe reprocharse es el que hayan excluído casi completamente, y sin ningún derecho para ello, los asuntos de interés puramente científico, en la creencia, probablemente, de que en Sud América no hay quienes estén suficientemente preparados para tratarlos. En esa suposición, han creído que era mejor, y a la vez más práctico, hacer un programita adaptado a la escasa capacidad de estos pueblos semicivilizados.

CIENCIA ARGENTINA

Es bien sabido cuán pequeño es el lugar que entre nosotros ocupan las disciplinas puramente científicas, por falta de protección oficial, por falta de interés en el público y, sobre todo, por falta de personas que a ellas se dediquen. Esta es, precisamente, la razón principal para que deba estimularse el desarrollo científico, ofreciendo a los pocos que en él colaboran la oportunidad de ponerse en contacto para exponer y discutir sus trabajos, cambiar opiniones sobre los puntos de interés, etc. Tal fué el fin primordial de los congresos latinoamericanos concebidos con un fin de desinteresado y sin vistas a las aplicaciones utilitarias inmediatas y a él respondieron (con éxito y variable, pero siempre digno de consideración), los cuatro que se celebraron en la América del Sur.

Sería pueril suponer que pretendemos negar la importancia trascendental, sobre todo en los actuales momentos, de los referentes a las relaciones económicas entre los países de América; pero hay otras oportunidades para tratarlos. Hace poco se verificó en Wáshington mismo una conferencia financiera, especialmente convocada para estos estudios, y próximamente se celebrará otra en Buenos Aires, sin mencionar las [illegible] fuentes de información de que para ello disponen los gobiernos.

Restricciones inconvenientes

Otra modificación criticable introducida en la reunión de Wáshington ha sido haber limitado estrechamente las [illegible] para ser miembro. Hasta ahora se había admitido como tales, además de los delegados, a todas las personas, sin distinción de categoría, que quisiesen adherirse, sin más requisito que el de abonar una cuota de una libra esterlina, que les daba derecho a recibir gratuitamente todas las publicaciones del congreso. Era, como se ve, una cláusula muy democrática, que aseguraba a un número casi ilimitado de personas el aprovechamiento de los resultados obtenidos. Pues bien: ella ha sido suprimida en el Congreso de Washington, que no admite más miembros que los delegados oficiales de los gobiernos o los de las instituciones científicas que hayan sido invitadas. La reunión pierde así otro de sus rasgos simpáticos y populares, y acentúa en cambio el carácter esencialmente burocrático que le han impreso sus organizadores.

Todos estos hechos no deben pasar sin una palabra de reproche por parte de la prensa que representa la opinión de la ciudad que fué la iniciadora de estos torneos científicos. Lo contrario parecería indicar que ni aún ésta ha sabido apreciar el carácter de la obra que realizó.

No hacemos esta observación en base a consideraciones puramente líricas, ni por el deseo más o menos inocente de romper una lanza en las astas de un quimérico molino de viento. Hay otra razón más positiva, y más valedera a los ojos de la gente práctica.

Desarrollo de las ciencias

Hoy se reconoce, en efecto, en todos los países de cultura avanzada, que es imprescindible propender decidida y eficazmente desarrollo de las ciencias puras para que puedan obtenerse resultados realmente importantes en el campo de las ciencias aplicadas. El principio hoy universalmente admitido es que no se debe poner límites a la investigación científica, so pretexto de que no se ve su utilidad inmediata. Es demasiado sabido cuán inesperadas han resultado las aplicaciones, y a veces las más provechosas, de especulaciones que a primera vista parecían inútiles. Así, pues, resulta esta conclusión aparentemente paradojal: lo más práctico es propender al desarrollo de las investigaciones teóricas.

Si en alguna parte del mundo se ha comprendido y aplicado bien este principio, es en la gran república del Norte, que no en balde tiene fama de ser un país de gente eminentemente práctica.

Es una creencia muy difundida entre los pueblos latinos la de que los norteamericanos no han hecho nada o casi nada en el terreno de la ciencia pura, y que su capacidad está limitada casi exclusivamente a las aplicaciones industriales de los principios científicos descubiertos por otros pueblos.

Tal creencia es tan generalizada como errónea. La contribución de los Estados Unidos para el progreso de la ciencia pura es importantísima. Ramas enteras de nuestros conocimientos han sido totalmente renovadas por sabios de aquel país. Sumas fabulosas se destinan a las más teóricas investigaciones, y muchos casos con el mayor éxito. Pueden sabios norteamericanos haber incurrido en errores o en exageraciones de ciertos principios teóricos, como algunas veces se les ha reprochado, pero la ciencia les deberá siempre el haber introducido en ella ideas nuevas y un espíritu desprovisto de prejuicios.

La obra americana

Otra deuda que la civilización tiene para con aquel país es el enorme esfuerzo que ha realizado en pro de la popularización de la ciencia. Ningún país del mundo ha destinado probablemente tanta energía y tantos recursos con este fin. Los museos públicos han llegado a hacer prodigios, difícilmente superables, en el arte de la presentación de los objetos en la forma más comprensible y más agradable a los ojos del más humilde espectador. Y queda todavía el alto ejemplo de su espíritu de asociación, en materia científica como en otras, con lo cual ha logrado el rendimiento máximo de la actividad individual.

He aquí algunas de las muchas lecciones que aquel pueblo puede dar a sus hermanos de Sud América, que bastante necesitan de ellas. El Congreso de Washington hubiera sido, pues, la mejor oportunidad para que estos pueblos aprendieran tan útiles enseñanzas, ya que lo que ellos pueden enseñar es incuestionablemente muy poco.

El reproche no va dirigido, pues, como se ve, contra aquella admirable cultura científica, que comprenderá sin esfuerzo el sentido de estas palabras. Ya la mas autorizada de las revistas científicas de la Unión, "Science", decía hace poco (Octubre 29), que como el 2.o Congreso Panamericano parecía estar dedicado a cuestiones casi puramente económicas, la "Asociación Americana para el adelanto de las Ciencias", que debe celebrar en los mismos días su meeting de Columbus, no demostraba mayor interés en que sus miembros pudieran o no asistir a aquel Congreso...

Es desear, entre tanto, que éste tenga, dentro de su programa, el mayor éxito posible; pero también sería de desear que estos congresos volvieran a su carácter primitivo, que es el único que responderá a los fines para que se instituyeron.

PARA LOS AMIGOS DE LOS ARBOLES

UN NOTABLE EJEMPLAR

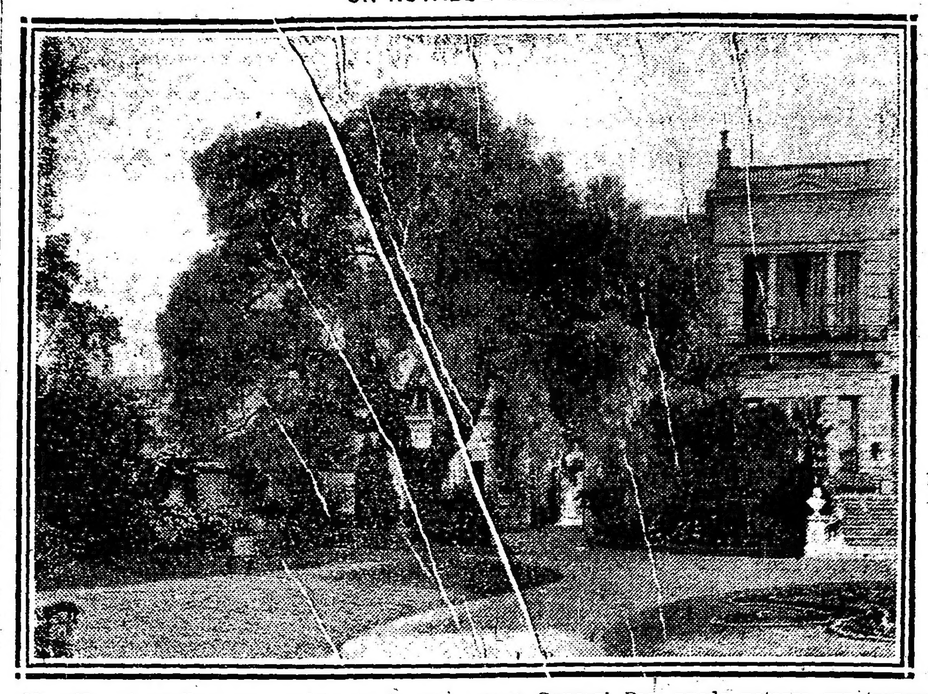

Magnífico Aguaribay, que existe en la casa de don Félix G. de Alzaga en la Avenida Alvear. Ejemplar centenario, de la época en que tenía en ese predio su quinta, el director Pueyrredón. Es un árbol derecho, armónicamente desarrollado, desmintiendo la etimología guaraní de la voz "guaraní" que expresa "cosa torcida". En la soberbia avenida que existe en Córdoba de viejos aguaribay en el paseo General Paz, puede notarse sus troncos retorcidos sin excepción, que afirman su nombre.

El aguaribay fué uno de los árboles de ornato más estimado por los abuelos, y muy popular por su olor a pimienta, virtudes medicinales y prepararse con sus bayas la bebida llamada "aloja".

CULTOS

Colegio del Sagrado Corazón

Con una numerosa asistencia de socias, han comenzado ayer los ejercicios espirituales que da el R. P. Aguilar, a las maestras de la capital que forman parte de la Consagración del Corazón de María.

Terminarán dichos ejercicios el domingo próximo con una misa, comunión general, plática y bendición papal.

San Miguel Arcángel

Muy concurrido se ve el novenario del Niño Jesús que ayer empezara y del cual informáramos oportunamente.

El próximo domingo se dirán misas a cada hora, desde las 6 a. m. hasta la 1. A las 8 misa de comunión general para las socias de la congregación de San José; a las 9, misa explicada para los congregantes de San Luis y los niños de la doctrina, con excepción del catecismo por monseñor de Andrea; terminada la misa, lección de catecismo en la cripta del templo; a las 11, homilía por el señor cura rector y bendición con el Santísimo.

El 24 por la noche, solemne misa cantada, en la que por concesión de S. S. Benedicto XV, se distribuirá a los fieles la santa comunión.

La entrada quedará prohibida, sin excepción, a los que no adquieran tarjeta de acceso al templo. Las tarjetas comenzarán a distribuirse el lunes 20 del corriente.

Santa Lucía

Con motivo de las fiestas patronales, hoy a las 8 y 30, celebróse misa solemne, reza del octavario de Santa Lucía y bendición con S. D. Majestad.

Hijas de María de la Providencia

Esta congregación, que ha celebrado hace poco el año jubilar de su fundación, asistirá mañana a las 8 y 30, a la misa que en acción de gracias se dirá en la capilla del Sagrado Corazón.

Basílica de San José de Flores

El domingo próximo, 19 de diciembre, dedicado al glorioso patriarca San José; a las 7 a. m. se celebrará la misa de comunión general para los congregantes y demás devotos del santo Patrono.

A las 9 a. m., se celebrará la misa cantada según la intención de una piadosa persona, a las 5 p. m. se rezará el Santo Rosario, las letanías de la Santísima Virgen y las visitas de los siete altares, para ganar las indulgencias concedidas. Se terminará este piadoso ejercicio dándose la bendición con su Divina Majestad.

Diariamente de 5 a 6 p. m. se siguen dando las explicaciones de Catecismo a los numerosos niños que han de hacer su primera comunión el 25 de diciembre.

Para que estos niños se dispongan mejor al grande acto de su primera comunión, se les dará una pequeña misión en los días 22, 23 y 24 de diciembre.

ESCUELAS PRIMARIAS

EXPOSICION DE TRABAJOS PRACTICOS

La escuela "Benjamín Zorrilla", ubicada en el hermoso oficio fiscal, Libertad número 1312, se ha distinguido desde que tomó posesión de la dirección de la escuela, la distinguida profesora señorita Elena Irigoin, por su organización, disciplina y procedimiento de enseñanza. Hay en esta escuela una uniformidad característica en los sistemas para

ESCUELA BENJAMIN ZORRILLA

Exposición de trabajos

trasmitir los conocimientos, lo mismo en aritmética que en lenguaje, en lecturas como en ciencias físico naturales, en trabajo manual como en ejercicios físicos. Contribuye notablemente a que se obtengan excelentes resultados en la enseñanza de todas las materias, cuyas pruebas escritas hemos tenido en nuestro poder, la laboriosidad, competencia y armonía del personal docente, compuesto de veinte y tres maestros de grado, quienes no

Trabajado con piolín, fueron presentados en número considerable. cinturones, limosnera, mallas, redes y cubre macetas, terminando la exposición con una serie de trabajos de fantasía, como pantallas para lámparas, sombrillas, percheros, y otros ejecutados con arcilla, arena, yeso y cartón piedra, entre los cuales recordamos collares, aros, animales, flores, frutas, cuerpos geométricos y mapas.

La sección artística, que fué a que más lla-

ESCUELA BENJAMIN ZORRILLA

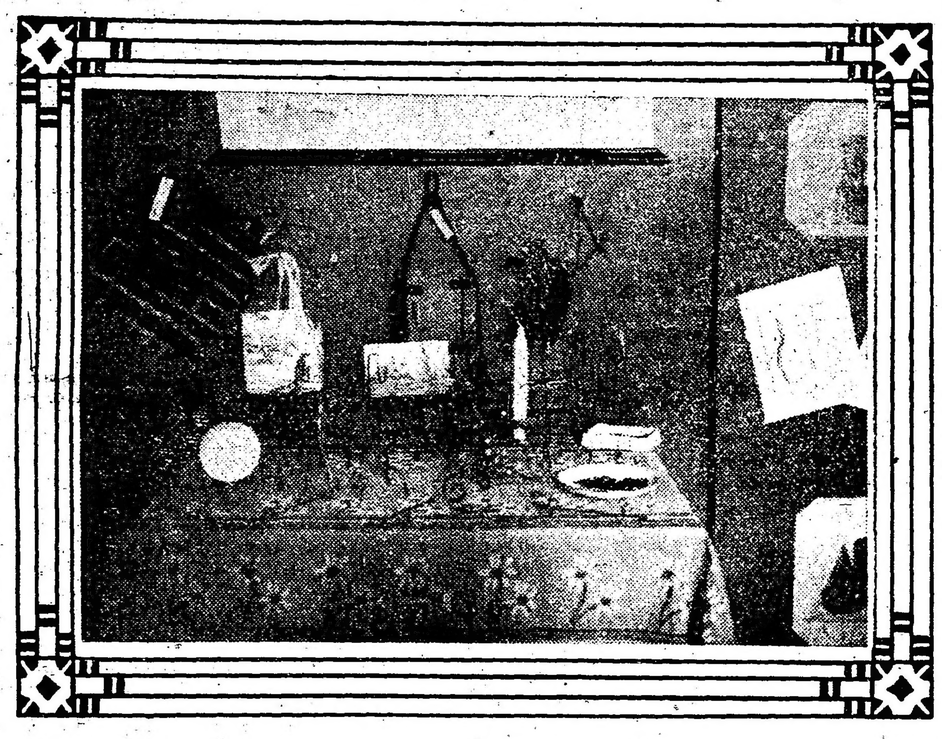

Trabajos en alambre

revelan otro interés que el beneficio directo de los alumnos confiados a su educación e instrucción.

La vicedirectora, seuorita Eloísa Fourous, emplea en el turno de la tarde, los mismos procedimientos que la directora sigue en el de la mañana y trasmite las instrucciones técnicas con tal acierto, que ambos turnos rivalizan en sus resultados.

Contando la escuela con tan inmejorables condiciones en el personal directivo, más la

mió la atención de las personas que visitaron la escuela en las clases públicas, por la novedad y perfección del trabajo; presentaba una serie de objetos útiles, como cofres, espejos, estuches, jardineras, floreros y ceniceros, hechos en repujado sobre metal.

Este trabajo que aún es desconocido en nuestras escuelas es de fácil ejecución y de una belleza extraordinaria.

Consiste en dibujar en una lámina de estaño o cobre, una flor, una planta, un paisaje,

ESCUELA BENJAMIN ZORRILLA

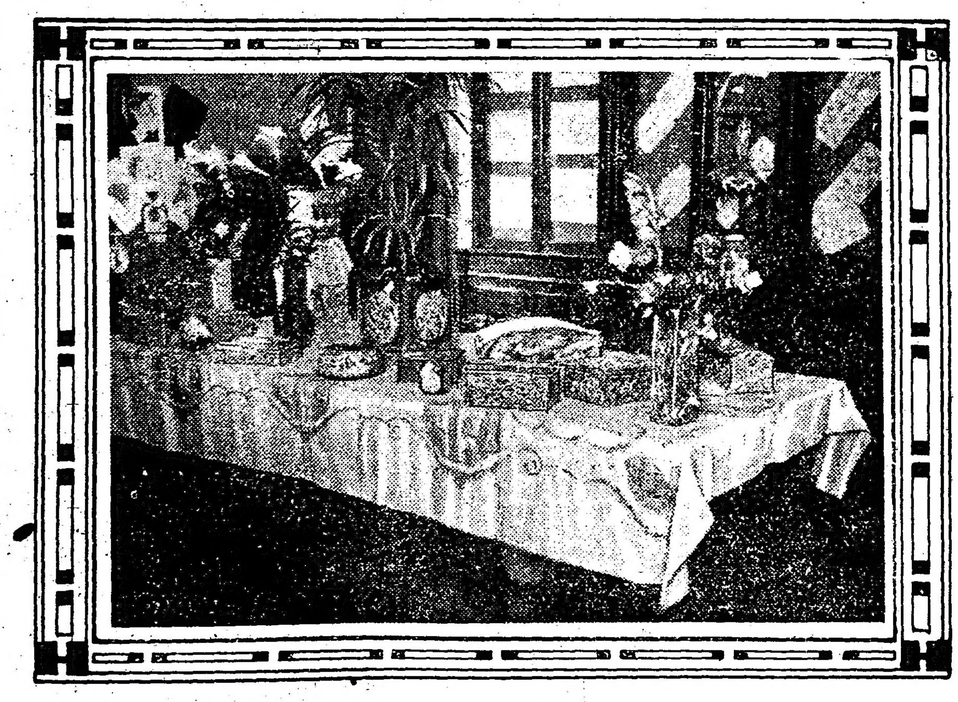

Trabajos en repujado

acción contribuyente de los maestros, sería innecesario afirmar que la exposición de trabajos efectuada al finalizar el curso, se distinguió por la cantidad en sus distintas manifestaciones y por la calidad y perfección que demostraban en su ejecución.

Se exhibieron labores de mano, en las secciones de lencería, confección y tejido, con el siguiente detalle: corpiños, calzones, enaguas, fundas, carpetas de canamazo, tejidos de lana e hilo; numerosos muestrarios de costuras, zurcidos y remiendos, habiendo, entre éstos últimos, muchos pares de medias zurcidas por las alumnas.

Seguía, luego, una cantidad de objetos he-

o cualquier otro asunto decorativo, luego se repuja con un aparato sencillo, especie de formón, se le pasa un ácido y queda la obra terminada y digna de figurar en cualquier sala.

Como se vé por los detalles expresados en este colegio, además de la enseñanza teórica, se da a los alumnos principios de labores prácticos que lo estimulan y preparan para la lucha de la vida.

La dirección y el personal docente han sido muy felicitados por los padres de familia que concurrieron a la terminación del curso, por la obra realizada que revela un señalado interés por el progreso de los pequeños educandos.

BIBLIOGRAFÍA

LA "BIBLIOTECA ARGENTINA"

Se encuentran ya en circulación los volúmenes correspondientes al primer semestre de la "Biblioteca Argentina", que dirige el señor Ricardo Rojas, cuyas aptitudes para una empresa de esta índole son incuestionables y unanimemente reconocidas.

Propónese el director de la "Biblioteca" dar a conocer en ediciones sucesivas expurgadas con prolijidad y precedidas de una nota acerca de la obra y del autor exhumados, las más valiosas producciones de los escritores nacionales. Pero es necesario hacer notar que no se trata de proporcionar a quienes se interesen por estas ediciones un agradable esparcimiento literario. El propósito es más vasto y trascendente, y se apoya en la manera de *revecr* los valores ideológicos argentinos y reconstruir por medio de la publicación de nuestros clásicos más representativos, los diversos aspectos del pensamiento nacional en sus variadas y múltiples etapas.

No es necesario poner de relieve la importancia de estas ediciones. Basta consignar el elevado criterio con que han sido realizadas para penetrarse de la magnitud de la obra y discernir a la "Biblioteca Argentina" un sincero elogio, sin reticencias pueriles que pudieran desmedrar falsamente el aplauso a que se ha hecho con toda justicia acreedora.

Claro está que no es el trabajo un dechado de perfección. Y no lo es por la vieja y decantada razón de que cualquier producto humano contiene las consabidas imperfecciones.

Hubiera sido más interesante que las reediciones de la "Biblioteca Argentina" — como las de las otras empresas de esta índole que existen o existieron en el país — fueran acompañadas de profusas acotaciones en cada página, que explicaran al lector el sentido de algunos párrafos difíciles de comprender para quienes no conocen hasta en sus menores detalles la evolución histórica del país. Se habrían hecho de ese modo publicaciones análogas a las efectuadas por "La Lectura", de Madrid, en su divulgadísima edición de los clásicos castellanos.

Pero — debemos afirmarlo en beneficio de la "Biblioteca Argentina" — este temperamento, si bien es el más acertado, no corresponde a uno de los propósitos que se han tenido en cuenta al realizar la empresa que nos ocupa.

Entendemos que, antes que nada, el señor Rojas ha querido divulgar la lectura de obras generalmente ignoradas y que, en cierto momento, ejercieron una decidida influencia sobre los sucesos históricos nacionales o pusieron en evidencia el estado del pensamiento argentino en las horas de sus ediciones originarias.

Recargar de notas los libros hubiera sido desvirtuar el deseo que inspira la publicación de esta "Biblioteca". Pero no se vaya a creer que la ausencia de estas notas obscurece el texto y hace difícil y áspera su lectura. Muy al contrario. Cada tomo contiene un estudio preliminar del doctor Rojas y además todos los antecedentes indispensables para su mejor comprensión. Inútil es decir que los trabaos del doctor Rojas, escritos prolija y armoniosamente, interiorizan al lector de las circunstancias en que fué escrita la obra, de su importancia social y de su valor artístico o ideológico. Los estudios prologados del autor de "Blasón de Plata", son una maravilla de estilo y de verdad crítica. Son juicios sintéticos, pero algunas veces definitivos sobre la personalidad del autor de la obra.

En resumen: la "Biblioteca Argentina" importa un considerable progreso de nuestra cultura y cumple la alta misión de despertar, en nuestra enrarecida atmósfera intelectual, un poco de amor y de interés por las producciones de los argentinos ilustres.

TRAGEDIAS

(por Juan Cruz Varela)

La Biblioteca Argentina, que dirige el Sr. Ricardo Rojas, acaba de dar a la publicidad las tragedias de Juan Cruz Varela, el dramaturgo y poeta de mayor significacion en la época de Rivadavia.

La vida de Juan Cruz Varela es, sin duda alguna, más interesante que su obra. Como poeta fué un apasionado de la cultura clásica, un amador de las formas estiradas y rígidas que definen a su escuela literaria. Gustaba de la frase larga y cuidadosamente pulida, del verso elegante y correcto, cuyo ritmo hiciera recordar los dáctilos y espondeos de sus lecturas habituales. Sus estrofas carecen de armonía y de elegancia; no poseen vivacidad ni colorido; son frías y metódicas como un encaje... Pero contribuye a salvarlas del olvido en que hubieran caído indefectiblemente, la existencia en ellas de un gran espíritu, cuya noble y austera prestancia asoma por entre la retórica de sus líneas, destacándose con rasgos inconfundibles. Además, y a cambio de aquellos defectos — de aquella ausencia de emoción y espontaneidad que se advierte en las producciones de Varela — debe mencionarse como una circunstancia que confiere un mérito excepcional a este poeta, la alta inspiración patriótica y el profundo deseo de paz y de progreso para la República que campea en la monotonía de sus versos. Cuando hemos afirmado que las composiciones del autor de "Dido" y "Argia" no ponen de relieve las cualidades de un temperamento singularmente dotado para la obra poética, lo hemos hecho de acuerdo con un criterio actual y en armonía con la manera de sentir y expresar la belleza que es privativa de los poetas contemporáneos; pero ello no significa en modo alguno, declarar que las composiciones de Juan Cruz Varela no ejercieran una poderosa influencia sobre el espíritu de los hombres de su tiempo, ni mucho menos que estuvieran exentas de una poderosa energía comunicativa. Con tales declaraciones, hubiéramos falseado la verdad histórica. Varela, como poeta, gozó en su época de un prestigio enorme. Fué, además, un poeta representativo. Representativo de ese núcleo consular del año 20, que reuníase en la casa de don Esteban de Luca, y que ocupaba las cátedras universitarias. Este núcleo, que más tarde sería la columna fuerte del partido Unitario, saludaba las cálidas estrofas de Juan Cruz Varela como la expresión más completa y fiel de sus propios ideales. Y refiérese que cuando en las tertulias en lo de Luca, el joven Darregueira recitaba los verso del poeta, conmovíase intensamente aquel auditorio de patricios.

Y aunque dichas acersiones no fueran exactas, quedarían siempre en beneficio del prócer cuya labor poética comentamos, su gran amor por todo cuanto significase elevación espiritual y belleza lírica y sus constantes y meritorios esfuerzos por elevar el nivel mental de sus conciudadanos. Entre esos esfuerzos no es, seguramente, el menoplausible la creación de un teatro nacional, que intentara fundar — y que en cierto modo fundara — en "compañía de Ambrosio Morante y de los exiguos elementos dramáticos de su época". Quedan ahí multitud de iniciativas que le pertenecen. Queda, además, su vida, llena de rebeldía y de entusiasmo,

TOLDOS Y CORTINAS

ADORNOS PARA FIESTAS Y CASAMIENTOS.

Suc. Viuda de LONGOBARDI

280—CALLE BOLIVAR—280

7 pub.—17, 20, 22, 24, 27, 29, 31 Dic.

que casi concreta y resume la clásica figura del héroe, en el sentido que daba Carlyle a esta palabra.

Pero — y es do que vamos a formular una verdad dolorosa e inevitable — a pesar del relieve que ante las generaciones de hoy ha adquirido la personalidad combativa y entusiasta de Varela; a pesar de su eficiente actuación en épocas anteriores y de su acendrado patriotismo, los versos que en su armoniosa vida construyera, no logran ni con mucho conmover nuestra sensibilidad de hombres actuales. Es esta la suerte de los poetas que sólo cantaron las cosas y las pasiones de su tiempo. Roto el lazo que los unía a las agitaciones del momento, sus estrofas pierden en vigor y menguan en belleza, a menos que en su tejido vibren exaltaciones perpetuamente humanas y, por lo mismo, comunes a todas las edades y a todos los pueblos.

Doloroso e inevitable destino el de estos poetas, que soñaron en su hora adquirir resplandores inmortales y que a la vuelta de los años se transforman, para el erudito, escrupuloso y sagaz, en motivos de investigación histórica o en documentos de curiosidad literaria. Sin embargo, cabe afirmar, en lo que se refiere a Juan Cruz Varela, que sus obras aún se leen, si no con entusiasmo, por lo menos con ese profundo interés y ese gran amor que despiertan las cosas íntimamente vinculadas a la evolución y al progreso de la República.

AL MARGEN DE LAS HORAS

(por Ricardo del Campo)

El distinguido escritor y poeta Ricardo del Campo ha reunido en este tomo un centenar de poesías, en las cuales es fácil notar una marcada influencia de la escuela literaria de Herrera Reissig. A pesar de dicha circunstancia, que amengua considerablemente la originalidad y el interés de sus trabajos, el libro se impone al elogio de la crítica por la elegancia y el buen gusto que lo caracterizan.

A VUELA PLUMA

En Tucumán falleció ayer el ex barrendero José Cándido Garro. Los médicos comprobaron que la defunción se había producido por efecto del hambre.

La nómina de los oficiales del ejército últimamente clasificados para el concurso, se encuentra ya en poder del ministro de guerra.

La legislatura de Catamarca eligió ayer senador el doctor Emilio Molina.

Del 5 al 11 del corriente, los pozos número 4, 8, 10, 11, 13, 15, 16, 17, 18, 19, 20, 21 y 22 han producido en Comodoro Rivadavia 1858 metros cúbicos de petróleo.

El doctor Eleodoro Villazón, ministro de Bolivia, será recibido en audiencia por el presidente de la república, el lunes próximo, a las 4 de la tarde.

M. Camille Décoppet ha sido elegido presidente de la Confederación Suiza, por el término de un año.

El señor José M. Delgado ha sido nombrado tesorero de la caja nacional de jubilaciones y pensiones.

Salieron anoche para la Pampa, a guardar el orden, 50 hombres del cuerpo de bomberos.

En esta capital falleció ayer el señor Eduardo Cavanagh, distinguido miembro de la colectividad irlandesa.

560.000 pesos en títulos de la deuda pública interna ha resuelto adquirir la caja nacional de ahorro postal.

En Córdoba se produjo ayer un choque sangriento entre los obreros desocúpados y la autoridad policial.

Por resolución de ayer, el ministro de guerra ha recomendado el más estricto cumplimiento de las disposiciones del reglamento y plan de estudios para las escuelas militares.

Cuatro son actualmente los aspirantes a la senaduría cordobesa: el doctor Félix T. Garzón, el diputado Roca, el vicegobernador Garzón Maceda y el ministro de hacienda, doctor Rafael Núñez.

La Cámara de Diputados continúa esta tarde discutiendo el presupuesto.

En el escrutinio de las elecciones comunales de Tucumán, el radicalismo sigue afianzando su mayoría.

El Senado prestó acuerdo para nombrar al doctor Naón embajador extraordinario en la vecina República de Chile.

A las 2 de la tarde llegó a Retiro el interventor en Catamarca, doctor Aldao.

Dentro de breves días se efectuará la asamblea de la asociación de Empleados Nacionales.

La niña de 9 años María Luisa Permantier dará un concierto en el conservatorio de música Parsifal, dedicado al Círculo de la Prensa.

Se nos informa que la compañía Lacroze tiene el proyecto ed extender el recorrido de sus líneas y crear otras nuevas.

El gobierno provincial ha mandado un delegado para que estudie la situación de San Antonio de Areco.

En la legación argentina de Roma fueron depositados ayer 8.000 dólares y 91.500 francos.

El doctor Lagos Mármol, ministro argentino en Suecia, partirá en la semana próxima para Estocolmo.

Se encuentra a la firma del presidente de la República un decreto rescindiendo el contrato con la empresa Bernasconi y Cía., constructora del palacio de justicia.

En su casa, el presidente de la república obsequiará esta noche con un banquete a los doctores Marco M. Avellaneda y Rómulo S. Naón.

La archcofradía de Nuestra Señora del Huerto ha organizado para esta noche un festival, que tendrá lugar en el Parque Japonés.

En el teatro Nueve de Julio, de Villa Urquiza, tiene lugar esta noche una fiesta a beneficio de la Cruz Roja aliada.

La municipalidad comenzó a pagar hoy a sus empleados los sueldos correspondientes al mes de noviembre pasado.

Existe el propósito de implantar el horario de verano en todas las oficinas de la municipalidad de la capital.

Durante el mes de noviembre se han inscripto 853 contratos de prenda agraria por un valor de $ 6.170.231.80.

La comisión nacional de casas baratas se reunirá mañana en el despacho del ministro del interior.

En las Barrancas de Belgrano dará un concierto esta noche la banda municipal.

Ha sido condenado a muerte el sujeto Carlos Seller, matador del comerciante Zulkowsky, hecho ocurrido el 5 de diciembre del año pasado en un cafe de la calle Corientes 251.

Por decreto de ayer ha sido integrado el concejo municipal de la colonia Apóstoles, en Misiones.

Sobre "Los impuestos a la exportación" dará una conferencia esta noche en el local de la Liga Agraria el doctor Andrés Maspero Castro.

Vida Obrera

Observaciones del Dr. Kade

LAS CARACTERISTICAS DE NUESTROS TRABAJADORES

Las obreras y su romanticismo

Conversando con el Dr. Kade, quien tiene la dirección técnica y administrativa de los establecimientos que elaboran los productos Couen, usinas importantes que funcionan en Avellaneda, acaso las más novedosas e interesantes por más de un concepto y en las que normalmente se emplean alrededor de 500 obreros de ambos sexos, respecto de las características de nuestros trabajadores, nos dijo:

—Por la experiencia que me han sugerido los años que he pasado en Alemania, Turquía y Rumania y los que llevo en la Argentina, puedo hablar con relativo conocimiento de causa, respecto a los trabajadores de este país. Naturalmente, mis opiniones se circunscriben a las observaciones recogidas en los establecimientos que tengo a mi cargo.

Conceptúo que nuestra clase obrera tiene, desde luego, una ventaja indiscutible sobre la mayoría del proletariado europeo: la esperanza de emanciparse económicamente, ante la evidencia indiscutible de que un porcentaje considerable de dueños de talleres y de fábricas se iniciaron como simples trabajadores.

Así se explica que sean tenaces, persistentes y ahorrativos. Los hay que confían en el azar, en un cambio de fortuna brusco, pero en general trabajan con fe.

Que las cosas ocurren en esa forma lo evidencia el porcentaje de los que no han omitido esfuerzos con tal de resolver el problema de la casa propia. Es lógico que haya excepciones; pero es evidente que los que no tienen fe en sus propias energías son los menos.

A menudo se cree que la propaganda socialista ha ganado la voluntad de la clase trabajadora de este país. Es ese un error y la comprobación hoy se encuentra en las organizaciones económicas; éstas son limitadas y de poca consistencia. El hecho se explica en que predomina la legítima esperanza en cada obrero de mejorar rápidamente su situación: dejar de ser trabajador asalariado. Otra ventaja que honra a los obreros de este país es que, con excepciones muy limitadas por cierto, no son afectos al alcoholismo. Cuando se ha conocido al proletariado del viejo mundo, donde ese y otros vicios reducen a un nivel muy inferior las condiciones sociales y morales de la clase obrera, menester es reconocer la superioridad de los obreros radicados del país, sean ellos nativos o extranjeros.

He observado que los trabajadores en la Argentina, en su mayoría, son muy despiertos, se adaptan con facilidad a cualquier trabajo y lo dominan en poco tiempo; pero, eso sí, no se prestan para las industrias de precisión. En las labores que se requiere una atención constante, de ordinario flaquean. La razón hay que buscarla en que tienen demasiada imaginación. Se sostiene con mucha frecuencia que el trabajo de la mujer es tanto o más intenso que el del hombre. En la práctica, no siempre puede comprobarse que el hecho sea exacto. En general, me refiero a lo que he podido observar: las mujeres obreras en este país son románticas y procuran fuera de las fábricas y talleres presentar el mejor aspecto que pueda denunciarlas como trabajadoras. No hay nada más que observarlas a la entrada y salida de las usinas. Cualquiera que no esté en el secreto no se da cuenta de que pertenecen al personal de las mismas; y aun dentro de los establecimientos y durante las horas de trabajo, no sería difícil que frecuentemente consulten al espejo, que es su compañero inseparable, para aplicarse una dosis de polvos en las mejillas. En cambio, en Europa la mujer obrera es muy sencilla y menos preocupada en sus atavíos y encantos femeniles, y en consecuencia, su labor es más útil.

El doctor Kade nos manifestó, finalmente, que en los años que lleva al frente de los establecimientos industriales en este país, en general, no ha tenido mayores inconvenientes que vencer, por dificultades de carácter obrero, pues cuando el personal solicita mejoras, encuadradas dentro de lo que legítimamente era justicia, se les concedió, y en otras circunstancias siempre se conciliaron los intereses de ambas partes.

TEATROS, AUTORES, ARTISTAS

LIRICAS

La compañía de ópera, que en el Marconi dirige el maestro Bruno Mari, representó anoche "Boheme", de Puccini, con la señora Mattinzoli, barítono Ghirardini, bajo Carreras y el tenor argentino Baldrich.

Hoy descansará aquel conjunto de intérpretes, para reanudar el sábado las funciones, con "Carmen" ópera que no se había cantado aún durante la temporada. El martes próximo se pondrá "Andrea Chenier".

"EL DIA DE LA FLOR"

Hemos de anotar el éxito que en el Apolo, ha obtenido recientemente "El día de la flor", comedia de los señores Cancela y Landivar. Puede considerarse la obra, como de fina sátira de costumbres, sátira más literaria que teatral, más escrita que realizada es escénicamente, estudiando ambientes y personajes. Ha de tenerse en cuenta que los autores no eran expertos en lides teatrales. Y como primer ensayo, ha de aceptarse y estimularse.

—El miércoles próximo, se realizará en honor de don Roberto Casaux, primer actor, una función de gracia y beneficio. Se representará "El distinguido ciudadano", de los señores Saldías y Casariego.

TEATRO ARGENTINO EN CHILE

Una nota de los autores

Hállase actuando en Santiago de Chile, la compañía de Pablo Podestá. Según parece, el referido actor hizo en esa capital declaraciones atrevidas, adjudicándose una representación oficial de los autores y del teatro argentinos. Mucho que desear, tratándose de una compañía, formada para ir al extranjero, así fuese hacia un país vecino y hermano, dejaba la compañía precitada. Creyóse la Sociedad de Autores en el caso y deber de pronunciarse en contra de la excursión, siempre que ésta tuviese carácter oficial y representativo. Si diplomacia tienen los gobiernos políticos, deben tenerla también, los gobiernos del Arte y las Letras, nobles ejercicios, para producirse en las cuales ha de tenerse buen gusto, talanto y elegancia, dotes, que no reunía precisamente la compañía Pablo Podestá.

Los autores en sesión reciente acordaron enviar una nota a sus compañeros de Chile haciendo constar, entre palabras de afecto y cortesía, lo siguiente:

1.o Que la Sociedad de Autores argentinos "era ajena completamente a la formación del elenco de esa compañía, (la de Pablo Podestá), que estimaba inferior".

2.o Que la dicha excursión nada tenía que ver "con los propósitos morales y artísticos de la asociación".

3.o Que a la sociedad complacía sobremanera el éxito alcanzado por aquella compañía, éxito que de tal modo honraba a nuestros autores, pero que ese mismo éxito probaba a las claras, que hubiese sido mayor y más ponderado, si la compañía se hubiese establecido conforme a las ideas y normas de la Sociedad.

En estas conclusiones, puede resumirse la nota de la Sociedad, que a buen seguro atenderán, como cumple y conviene, los autores chilenos.

A nosotros solo nos queda recordar a la asociación argentina, la frase de Napoleón a un general famoso:

—¡Muy bien! Pero demasiado tarde.

ASOCIACION WAGNERIANA

Anoche, con una velada artística, clausuró su curso artístico la Asociación wagneriana.

Dedicábase el concierto en homenaje al Ateneo Nacional, cuyo presidente pronunció un discurso encomiando la labor realizada por aquella entidad.

Con mucha delicadeza, interpretó al piano, la señora Ignacia Parra de G. Horta, la sonata número 17, de Beethoven; la señora de Goula, supo dar a sus números wagnerianos de canto emoción y buen gusto; correctamente interpretaron los Sres. Dolia y Saumartino una fantasía sobre "Siegfried idilli"; cerraron el programa, el señor Geissler, sabio violoncelista, el barítono José Vela y el señor Bollo Marín, tenor argentino, muy querido de nuestro público.

Numerosa concurrencia asistió a la velada.

POR EL CABLE

La compañía Mendoza, que actúa en el Principal de Valencia, realizó anoche una función en homenaje a María Guerrero. Se representó una obra dramática, titulada "El destino".

El poeta Eduardo Marquina leyó una bella poesía, dedicada a Valencia. Fué la función de mucho éxito.

Ayer llegó a Nueva York, procedente de España, el maestro Granados, compositor de talento, del cual se estrenará en el Metropolitan-House, de aquella ciudad, una ópera titulada "Goyescas". A consecuencia de la guerra, no pudo estrenarse esta obra, en la Opera de París. Una de las intérpretes, será La Argentina, bailarina que tanto elogio ha merecido del público.

Firma el poema, Fernando Puiquet, distinguido literato.

UNA RECLAMACION

Los señores Pelay e Iriarte, han efectuado ante la Sociedad de Autores, una protesta contra el señor Parravicini, que se funda en la inmotivada clausura del teatro Argentino y a poco de estrenar una revista de los autores mencionados, que se titula "El reino del disparate". Dictaminará la Sociedad si ha o no lugar, para esa reclamación y protesta.

"MARTIN FIERRO"

Hace varios días se estrenó en el San Martín, un arreglo escénico inspirado en el poema "Martín Fierro". El adaptador, ha respetado el texto original y compuesto con belleza y poesía, los cuadros camperos, tan evocadores, para todo criollo castizo. Acaso, en sus cuadros, falta una nota de medida y equilibrio, pero quiso el adaptador, antes que componer otro poema, suscitar con el arreglo escénico, ideas y paisajes. Y esto lo consiguió el Sr. González Castillo. Con delectación, vió el público la obra. Sin duda, ha significado un éxito para la compañía Alippi que irá muchas noches.

CABLES QUE NO DEBIERAN TRASMITIRSE

Anteanoche, mientras actuaba en una función de la Comedia, recibió la Sra. Amparo Taberner, primera tiple de aquél teatro, una noticia infausta: la del fallecimiento de su señora madre, acaecido en Valencia (España).

Otra noticia de carácter grave, ha tenido también la Sta. Acacia Guerra, tiple cantante que actúa en el aludido teatro, noticia que se refiere a una dolencia, que al llegar a España, atacó al señor padre de la artista mencionada.

Lamentamos ambas noticias.

FAVARO-BAYON HERRERA

La compañía nacional de zarzuela y revistas, que actúa en el Royal, bajo la dirección de los señores Bayón y Favaro, estrenará mañana "Los pronósticos de Martín Gil", obra humorística. Muy poco honor hace a nuestro arte teatral, la compañía del Royal, ni por el cuadro de intérpretes, ni por las obras que representa.

No, sin dolor, lo declaramos, y no sin pena, advertimos, cómo autores cual el señor Bayón, delicado poeta, se dedican a perfilar y componer revistas y sátiras tan endebles como mezquinas.

CONCIERTO DE VIOLIN

Nos remite la empresa del Coliseo un programa de concierto de violín, que compondrá el sábado próximo la señorita Delia Francioni, Helo aquí:

Primera parte. — H. Wieniawsky: concierto No. 2 allegro moderato; Romanza. Allegro alla zingara. C. Debussy: a) Primer Arabesque, F. Chopin: b) Impromtu 1.

Segunda parte. — C. Saint-Saéns, Rondó caprichoso; Joh S. Bach, a) Aria, R. Schumann, b) Gartenmeldie; c) Am Springbrunnen; d) Traumerei; A. Bazzini, La ronde des Lutins. Al piano el maestro Agostino Pellottieri.

VARIAS

En el Parque Central de Montevideo se efectuarán próximamente, al aire libre, una serie de representaciones líricas, iniciándose con "Aída", de Verdi.

He aquí una lista de tiples que figuran en la compañía Lleó, la cuál según parece nos visitará el año próximo:

Carmen Andrés, Juana Manzo, Lola Vela, Teresa Camacho, Julia Galiana, Pilar Fernández, María Teresa Fernández, Pepita García y Julia Fons.

Anoche se celebró en el Politeama de Montevideo una función de gracia, en honor de la actriz de carácter señora Orfilia Rico. Se representó "La viuda influyente", del doctor Roldán.

Se ha celebrado en Madrid la acostumbrada y anual Fiesta del Sainete, con el concurso de la gentil tiple Amalia Isaura, la cual interpretó varias coplas furtivas que se titulan "No vayas Gil al Sotillo", "Isabela", "Madre de su madre", todas musicalizadas por el maestro Vives.

Ha debutado en el 18 de Julio de Montevideo, la compañía Penellas con las zarzuelas "Enseñanza libre" y "La sucursal de la gloria".

Irá en breve desde Córdoba a la Comedia de Rosario, la compañía Porredón-Zazá.

Han llegado a nuestra capital las conocidas bailarinas, señora Goby y señor Luque, quienes adquirieron popularidad porque S. S. Pío X permitió que los artistas bailaran "La furlana" en los jardines del Vaticano. El señor Luque es director en la actualidad del Luna Park de Londres.

En el Parque Florida de Mendoza, hállase la bailarina Pastora Imperio.

Dícese que actúa con éxito.

COLECTIVIDADES EXTRANJERAS

La kermesse del Parque Lezama

La comisión de damas sigue activando los preparativos para la anunciada kermesse, alcanzando sus trabajos el éxito más completo.

Para tomar disposiciones relativas a la instalación de la luz, los kioskos, etc., se reunirá nuevamente mañana, a las 10.30 p. m.

—

En el día de hoy se han recibido los siguientes donativos para la kermesse:

Christopher Hope, 100 $; Games Majoribants, 100 $; Horacio Bustos Morón (L.), 100 $; John Nelson y señora, 200 $; La Inmobiliaria un lote de objetos de fantasía; Banco de Italia y Río de la Plata, 200$; A. N. Gruy, 20 $; compañías de seguros: Comercial Unión, 50 $; Northern, 100 $; L'Union, 50 $; Yorkshire, 100 $; Roma, 100 $.

—

Han pedido mesas para el "souper" de Navidad, los señores Cattáneo, Perelli y Paganini, 8 cubiertos.

Producción de petróleo

El presidente de la comisión de petróleo de Comodoro Rivadavia ha informado al ministro de Agricultura, que los pozos en explotación, dentro de la zona de reserva, y que están señalados con los números 4, 8, 10, 11, 13, 15, 16, 17, 18, 19, 20, 21 y 22, han producido durante los días 5 al 11 del corriente mes, la cantidad de mil ochocientos cincuenta y ocho metros cúbicos de petróleo.

A beneficio del hospicio de caridad italiano

El próximo domingo tendrá lugar en el Tigre la anunciada fiesta que un grupo de distinguidas señoras viene organizando a beneficio del hospital italiano.

El programa de los festejos es sumamente atrayente.

Para los huérfanos de los bomberos y agentes de policía

Siguen activándose los preparativos que la sociedad protectora de los huérfanos de bomberos y agentes de policía de la capital está haciendo para la fiesta de beneficencia que tendrá lugar en la antigua quinta de Arroyo.

"La Patriótica Española" de San Francisco

Con el nombre de "La Patriótica Española" acaba de fundarse en San Francisco de Córdoba una sociedad de beneficencia y socorros mutuos, cuyo amplio programa de acción comprende el amparo a la vejez desvalida y el establecimiento de pensiones vitalicias para los asociados.

La nueva institución se inicia con un crecido número de socios y promete alcanzar un importante desarrollo.

Fiesta de Navidad para los marinos alemanes internados

La sociedad de veteranos alemanes (Deutscher Kiegerverein), ha dado pasos en el sentido de organizar una fiesta de Navidad para la dotación del "Cap Trafalgar" y de las que pertenecen a los vapores alemanes detenidos en el puerto, habiendo lanzado invitaciones a todas las sociedades de connacionales a fin de que participaran en ésta empresa. La reunión preparatoria tuvo lugar el 13 del corriente mes en el local de la sociedad científica alemana (Deutscher Wissenschaftlicher Verein), bajo la presidencia del señor Guillermo Yeskeln. Estaban representados en la misma 15 sociedades, las qué nombraron una comisión de su seno para llevar adelante los trabajos.

Para las dotaciones de los buques que se encuentran en el puerto, será puesto a su disposición el Seemansheim (la casa del marino), donde se celebrará la fiesta de Navidad, mientras que una segunda comisión se trasladará el 25 a Martín García, a fin de entregar a los internados los regalos ofrecidos por la colectividad alemana.

El número de los marinos alemanes asciende a 735 hombres y se están recogiendo fondos, tanto en esta capital como en Montevideo.

Kirchenchor (concierto religioso)

Ayer tuvo lugar en beneficio de la capilla alemana el concierto religioso anunciado, al cual asistieron numerosos miembros de la colonia alemana.

Tanto el coro como la orquesta, ambos dirigidos por el maestro Schóler, estuvieron a la altura de la fiesta, bajo todo punto de vista.

COMITE ISRAELITA PRO VICTIMAS DE LA GUERRA

El movimiento filantrópico que desde el comienzo de la cruenta guerra europea agitara el espíritu público de las masas israelitas radicadas en nuestro país para con sus hermanos de raza, no se ha exteriorizado solamente en palabras vanas y en huecas protestas de hipócrita conmiseración, sino en hechos palpables dignos de la mayor alabanza. Con el fin de socorrer a sus correligionarios a quienes la guerra, al igual de todos los demás, ha reducido a una precarísima situación, convocaron una asamblea de los representantes de las sociedades en el salón San Martín, Rodríguez Peña 344, a fin de cambiar ideas y uniformar opiniones sobre los trabajos a seguirse en la recolección de fondos y en su envío a las familias menesterosas.

El "Comité pro víctimas de la guerra", fundado meses atrás para estos fines, fué reorganizado en esta asamblea en lo que respecta a los componentes de su comisión, pues fueron nombrados nuevos miembros y declarados cesantes otros que por incompetencia o mala voluntad no respondieron a lo que de ellos se esperó.

La nueva comisión consta de 11 miembros: presidente, señor Liebechutz; vice, doctor Zabotensky; tesorero, señor Joselevich; secretario, señor Halevy; prosecretario, señor Reich, y 6 vocales.

CRUZ ROJA ALIADA

La comisión de damas de la cruz roja aliada ha recibido los siguientes ofrecimientos para las fiestas organizadas en el parque Lezama en las noches de 24, 25 y 26 del corriente: La sociedad anónima del frigorífico "La Negra", todo el hielo necesario durante las tres noches y varias docenas de botellas de "Gingerall" y agua mineral; la confitería "París" y el "Empire Bazar", un porcentaje de las entradas de sus negocios durante los días 22, 23 y 24 de diciembre; sociedad anónima "A la Ciudad de Londres", trescientos affiches artísticos, brazales y otros medios de propaganda; la compañía "Unión Telefónica", colocación gratuíta de 3 aparatos en los locales de las fiestas; "Pabellón de Novedades Frank Brown", el 30 o o de sus entradas durante la representación del viernes 17; Mignaqui y Cía., $ 100; Enrique A. Thompson y Cía., $ 100; "La Italie" (compañías de seguros), $ 100; Lebussy Feuillan, se adhirieron a la fiesta; Tomás Drysdale y Cía., un lote de varios objetos, etc., etc.

COLECTA DE LANA

Las señoritas F. y E. Gay continúan recibiendo adhesiones a la obra que emprendieron con el objeto de recolectar lana para la campaña de invierno de los soldados franceses.

Entre otras, hicieron buena acogida a la solicitud de las señoritas Gay, las siguientes casas argentinas:

Esteban Castaing, Mariano Unzué, Félix Alzaga Unzué, Sucesión Alfredo Peña, Julián Frers, Alonso Blaquier, D. Ayarragaray, E. C. Curumalán; D. Z. de Saavedra.

Casas inglesas: G. H. Radger y Cía., Nicholson y Kellog, Duggan hermanos, C. Newton, Runciman y Cía.

Sociedad "Margarita di Savoia"

En el Jardín de Infantes que esta sociedad sostiene calle Independencia 2540, se realizará el domingo próximo una fiesta con la cual se clausurará el acto escolar.

Les Amig de la France

Anoche se celebró una reunión en el local de esta sociedad. La Sta. Rosa Arnaldi dió una conferencia, siguiendo el desarrollo de su curso de historia francesa.

Enseguida el señor Jorge León Belloc disertó sobre el tema "Patria y nacionalidad", clausurando el acto el señor Cóppola con la lectura de una poesía de Víctor Hugo.

El 30 del actual se cerrarán los cursos del año, con una fiesta, cuyo programa se está confeccionando.

Alianza Francaise

Como lo hemos anunciado, el día 23 del actual se hará la distribución de premios a los egresados de los cursos nocturnos de ésta institución, en la Casa Suiza.

Asistirán la comisión directiva, el jurado examinador, el ministro y el cónsul general de Francia.

Abrirá el acto el presidente de l'Alliance, con un discurso al que contestará M. Jullemier, procediéndose enseguida a la entrega de las recompensas.

Se están repartiendo las invitaciones.

Conservatorio Drangosch. — El próximo lunes, a las 8.30 de la noche, tendrá lugar en el salón La Argentina, el séptimo concierto de este conocido instituto musical. La señorita Gilda Weismann, licenciada del mismo conservatorio, ejecutará "Perpetuum mobile" del maestro Ernesto Drangosch y el vals de Chopín op. 42. Las tarjetas pueden retirarse en la secretaría del conservatorio, Carlos Pellegrini 521.

—Deutscher Schulverein Barracas al Norte (Sociedad Alemana para el fomento escolar Barracas al Norte).

A fin de dar un mayor realce a las festividades que se celebrarán el 19 del corriente, festejando la navidad, al mismo tiempo que el fin del año escolar; la señorita M. Johannsen, conocida por sus cuadros artísticos, ha ofrecido dos hermosos paisajes de Alemania pintados ex profeso par dicha escuela.

Concierto de beneficencia. — El conocido director del conservatorio, señor I. Nocker, ha organizado para el próximo domingo 19 del corriente, un concierto de beneficencia para los pobres de Coghlan, el cual se desarrollará en el gran salón de la "Gesangverein "Germania", calle Alsina 2513, a las 3 de la tarde del día señalado.

Con ocasión de este concierto, los alumnos del señor Nocker ejecutarán trozos de los principales compositores sinfónicos.

Sociedad para la protección de los inmigrantes alemanes. — El ministro alemán, conde Karl von Lurburg, ha visitado el 14 del corriente la secretaría de dicha sociedad para la protección de los inmigrants alemanes, sita Viamonte 541, a fin de informarse acerca de su actividad filantrópica.

PARQUE JAPONES

CALLAO y PASEO DE JULIO. Abierto todos los días de 2 de la tarde a 12 1/2 de la noche. Sensacional exhibición: Indios himalayas de cabeza puntiaguda. Dos grandes circos Tony Lowande y Ella Nelky, 130 fieras amaestradas. ***Entrada un peso con dos vales gratuitos,*** uno para el teatro y una atracción. De tarde una persona mayor con 4 niños hasta 10 años, con teatro gratis $ 1. Entrada especial niños hasta 10 años con teatro gratis, $ 0.30. - Abonos para 6 atracciones, $ 1.

COMITATO ITALIANO DI GUERRA

En la sección XX

El subcomité de esta sección realizará esta noche un beneficio en el teatro cinematógrafo Boedo, calle Boedo 955.

Harán acto de presencia el ministro Cobianchi y el cónsul general de Italia.

El número principal del programa lo constituye la exhibición de la notable cinta Silvio Pellico, que es una primicia para Buenos Aires.

Dado el número de localidades ya vendidas, se descuenta un éxito brillante.

COMITE JUVENIL DE BELGRANO PRO SOLDADOS DE ITALIA

Este comité está organizando la "Fiesta de Navidad" para los hijos de los reservistas.

El 25 del corriente una comisión recorrerá las casas de las familias de los reservistas, dejando en cada una un paquete con ropas, juguetes, dulces y una tarjeta postal con estampilla para que los niños envíen en ella a sus padrres, saludos y augurios.

Varias damas del comité femenino de guerra, cooperan en la realización de la feliz iniciativa.

CENTRO ASTURIANO

Se han inaugurado los cursos de dibujo y escultura para ambos sexos, con horario de 8 a 11 de la noche, los lunes y miércoles.

En el acto de la inauguración, el profesor que tiene a cargo esos cursos, señor E. González, pronunció un discurso elogiando la iniciativa del Centro Asturiano y declarando que dedicaría al desempeño de su misión docente todo su entusiasmo.

Las clases son muy concurridas.

HIJOS DE LA ESTRADA

En febrero de 1916, esta sociedad cumplirá su primer año de vida.

Según resolución que acaba de tomar su mesa directiva, en esa fecha se realizará una gran fiesta, para la cual se preparará un selecto programa, sobre la base del estreno de la pieza "Manuela a muñeira", del escritor gallego señor Verde Limeras.

EL DIA DE FRANCIA

A indicación del ministro señor Jullemier, el comité patriótico francés ha resuelto la institución del "Día de Francia", cuya fecha será fijada oportunamente, quedando desde ya señalado que será en Marzo próximo.

El producto íntegro que dé "El día de Francia", será remitido al comité central que funciona en París.

Desde ya se han iniciado los preparativos y la propaganda para su mejor éxito.

SOCIEDAD FRANCESA DE BENEFICENCIA

Como todos los años, el 24 del corriente esta institución celebrará el "Día de la beneficencia", dedicado especialmente al sostenimiento de los asilos que ella sostiene.

Con ese motivo, el presidente señor H. Stein ha dirigido a los comerciantes franceses una circular haciendo un llamamiento a su generosidad, y haciéndoles presente que esta vez se impone un esfuerzo mayor, que los anteriores, en razón de la situación angustiosa que se atraviesa, y que aumenta el número de los necesitados.

AGRICULTURA Y GANADERÍA

El empaste del ganado

Es muy frecuente en el ganado ovino y bovino el desarrollo de gases en el rúmen, producido por trastornos digestivos, la alimentación de forrajes tiernos cubiertos aún por el rocío helado de la madrugada, y otras causas. Esto trae por resultado un "empaste"; afección conocida también por "timpanitis".

Los animales atacados presentan el vientre hinchado, a veces considerablemente. Si se les da golpes con el dedo en toda la región abultada, se oye un ruido semejante al de un tambor. El animal que padece de esta dolencia no rumia; la lengua casi siempre la tiene fuera de la boca; respira con una dificultad manifiesta; las narices dilatadas y los ojos abiertos a tal extremo que parecen salirse de las órbitas. Dejan entrever su agudo dolor y escarban el suelo con impaciencia sugestiva.

La muerte puede sobrevenir a los pocos momentos de declararse esta cruel afección, sobre todo cuando ataca a vacas en período de gestación.

A los animales así atacados debe ubicárseles en establos, para sistematizar su régimen. Se les debe dar infusiones de plantas aromáticas, a las cuales se agrega unos 100 o más gramos de alcohol. Se aconseja al principio dar a los animales atacados un brevaje de 100 gramos de acetato de amoníaco disuelto en un litro de agua.

Si con estos medicamentos el animal no reacciona, presentando alguna mejoría, como ser la reducción del volumen del vientre, entonces el caso se agrava, debiéndose hacer la punción del rúmen, en la parte media del flanco izquierdo, tomando como extremo de reparo la última costilla y las vértebras lumbares.

La dieta es indispensable en estos casos, durante tres días más o menos, dependiendo el tiempo de la mejoría del sujeto atacado.

Los ganaderos que invernan haciendas deben ocuparse detenidamente de los vegetales espontáneos que crecen en sus praderas naturales, como así también de las distintas variaciones a que se sujetan estas sementeras, para cambiar de potreros a los animales.

Con ello, además de invernar más rápidamente, dificultarán consecuencias funestas, como la que dejamos tratada.

LAS TIERRAS DE CULTIVO

Indicaciones agronómicas

No nos proponemos, por cierto, extendernos en consideraciones de orden teórico, porque no es el caso en ninguno de los problemas de la agricultura argentina; pero sí invitar a reflexionar sobre ciertas cuestiones científicas de actualidad, que tienen un valor práctico indiscutible en la explotación del suelo, que hoy se ejecuta con el ideal de "conseguir el máximo producto con el menor trabajo y capital". Si bien las cifras estadísticas constituyen la base fundamental de la opinión de nuestras cosechas, hay que tener bien presente que cada año se labran tierras vírgenes, iniciándose nuevas explotaciones que influyen en mantener el optimismo de la opinión pública, con el consiguiente prurito de que la agricultura continúa dando un rendimiento halagador.

Pero en el terreno de la práctica se nota en tesis general que las cosechas disminuyen proporcionalmente al sistema común de explotación cultural, por el aforismo a que hicimos referencia en nuestro primer párrafo de esta crónica. En todas las chacras de arrendamientos, y colonias, sobre todo, se pueden notar las disminuciones en los productos, aunque éstas sean cada año menores.

Con mayor o menor intensidad, algunos agricultores se han dado cuenta en sus cálculos, de las bajas a que nos referimos, protestando a veces con el vendedor de la semilla, en la creencia de que ésta es de calidad inferior a las remesas anteriores, sin tener presente que el suelo, en su función fecundante, hace un desgaste que al cabo de un tiempo más o menos largo se tiene necesariamente que advertir.

No trataremos en este artículo de las tierras áridas o pobres en materias fertilizantes porque sería el caso de un tema extenso sobre abonos y agricultura de secano; nos referimos al suelo agrícola más productivo de la República, a las zonas de cereales y alfalfa.

—

En el Congreso en Sheffeld se trató precisamente el punto científico que nos ocupa, sosteniéndose que, aun cuando un suelo franco y fertilizante pudiera tener el material necesario para producir por muchos años cosechas abundantes, no sucedería así, en general, y de cualquier tierra de que se trate, si no se restituyen los elementos minerales que el suelo necesita, ya con prácticas racionales culturales (rotación de cultivos), o simplemente con abonos.

La razón de esta declaración axiomática consiste en que el material substancial del suelo no es aplicable sino cuando determinadas especies de bacterios del suelo fecundadas por una porción de matriz carbonoso que les da vida y energías, consiguen producir nitratos, fijando el nitrógeno y de este modo poder alimentarse los vegetales, es decir, a expensas de los nitratos.

Estudios sobre este particular, interesante en materia de agricultura, prosiguieron a Rassell y Hutchinson, en la granja experimental de Rotchamsted.

Efectuadas estas experiencias, y conservando los bacterios, se han hecho ensayos para obtener suelos en esterilidad, llegando a la conclusión de que el suelo quemado se hace sumamente fértil.

No sólo por la calefacción se hace efectiva la esterilización del suelo sino también por antisépticos volátiles, como, por ejemplo, el cloroformo y el vapor de bisulfuro de carbono.

Este último elemento químico, inyectado en el suelo para destruir la terrible plaga de

---

miento considerable de cosecha, como se observa en los establecimientos vitícolas de Francia.

Se ha notado en todas estas experiencias que la acción más estimulante del procedimiento de calefacción del suelo, consiste en que no mata a todos los bacterios, pues los benéficos sobreviven. Un suelo sometido 18 horas a la acción del vapor de cloroformo, por ejemplo, y que antes de la operación, en cada gramo de tierra contenía seis millones de bacterios, después de ella contenía sólo 400, que en cuatro días se multiplicaron al número de seis millones, y luego a cuarenta millones. Los 400 bacterios, entonces, eran los favorables a la vegetación.

Estos estudios e investigaciones científicas traen consigo una serie de conclusiones prácticas de utilidad indiscutible.

Aplicando las observaciones propias a nuestra agricultura, sacaríamos de ellas algo de valor real.

En efecto; en las chacras experimentales, por ejemplo, los agrónomos destacados recientemente en los territorios nacionales pasa estudiar las condiciones físicas y químicas del suelo de la región, y asesorar a los que se ocupan en la explotación del suelo, debieran preocuparse de los estudios agrológicos y luego biológicos de fondo científico, para luego especificar acabadamente el cultivo que conviene a cada zona, la alternativa racional, la forma de laboreo y los cuidados culturales, a fin de producir mejor y más, "sin esquilmar el suelo", que en nuestras condiciones de agricultura extensiva en sumo grado, sería un problema mucho más complejo que el de la agricultura europea, que es intensiva y determinada.

LOS MISMOS RECREOS DE MONTE CARLO

CASINO ALTA GRACIA

ESTÁ ABIERTO TODO EL AÑO

CRÓNICA SOCIAL

⊙⊙⊙

Con motivo de su próximo enlace, el doctor Jorge A. Mitre, director de "La Nación", será objeto de una significativa demostración por parte del personal de ese diario.

El acto consistirá en una comida que se servirá mañana en la propia casa del colega en la calle San Martín.

Será sin duda una bella fiesta de la amistad y del compañerismo, que pondrá en evidencia las simpatías y afectos que rodean al señor Mitre.

⊙⊙⊙

Las noticias que llegan de Mar del Plata auguran una excepcional animación a la temporada próxima.

El núdeo habitual de veraneante se verá este año reforzado con muchos y valiosos elementos, que significan una verdadera adquisición para la vida mundana en la elegante playa.

Dicho queda que tendremos allá a reanudación de la actividad social sostenida y brillante que ha caracterizado el pasado invierno. Se habla ya de todo un programa de fiestas que insinúan como halagüeñas promesas.

El arrendamiento de uno de los chalets del Bristol por la señora Adelia Harilaos de Olmos, asegura desde luego una serie de interesantes reuniones en el viejo y prestigioso hotel.

Se habla de un gran baile que ofrecerán en el mes de febrero el señor Carlos María de Alvear y su señora Mercedes Elortondo de Alvear, en honor a su hija Mercedes.

Para fin de mes se espera el arribo de los señores Adolfo Blaquier, Antonio Leloir y su señora Adela Unzué de Leloir, que ocuparán sus chalets de la loma, hospitalarios y obsequiosos como siempre.

En la misma época, más o menos, se instalará definitivamente en su palacio del boulevard Marítimo la señora María Unzué de Alvear, factor eficasísimo de la sociabilidad aristocrática del balneario.

El 26 llegarán a su estancia "La Armonía", el señor Héctor Cobo y señora Josefina Unzué de Cobo. Vendrá con ellas la señora Mercedes Baudrix de Unzué.

La Armonía, como Chapadmalal de los señores Martínez de Hoz, recibirán con frecuencia a los veraneantes amigos de Mar del Plata, con el rango principesco con que saben hacerlo. Sólo esta perspectiva, basta por cierto para llenar todo un programa.

Ya no quedan, casi en la ciudad balnearia, casas ni chalets por alquiler. La demanda ha sido en verdad sorprendente, en presencia del ambiente creado por la crisis.

El Ocean Club abrirá sus puertas el 24, con su carácter invariable de "saneta sanctorum" del chic y de la distinción.

El mismo día hará otro tanto el Club Mar del Plata, favorecido siempre y muy animado, aunque sin aspirar a tan alto coturno.

El Bristol cree poder celebrar la Navidad con sus dependencias listas para recibir a sus huéspedes.

⊙⊙⊙

Bajo la presidencia de la niña Elena Napp de Green, se reunen esta tarde las damas de la Sociedad de Beneficencia, en su local de la calle Reconquista.

Tratarán de la renovación de los cargos de inspectoras de los diversos asilos y hospitales dependientes de la sociedad. Tales cargos obligan a pesadas tareas a las socias que los desempeñan y que se cambian de un año a otro.

Elegir a los que han de actuar en 1916 será el principal objeto de la reunión de esta tarde, una de las últimas del año.

⊙⊙⊙

En casa del presidente de la nación, será servida esta noche la comida con que el doctor Plaza obsequia a los representantes diplomáticos de nuestro país en Norte América y España, doctores Rómulo S. Naón y Marco M. Avellaneda, respectivamente.

Han sido invitados los señores:

Embajador de Norte América, Mr. Stimpson; ministro de España, don Pablo Soler y Guardiola; ministro de relaciones exteriores, doctor José Luis Murature; del interior, doctor Ortiz; de instrucción pública, doctor Saavedra Lamas; de hacienda, doctor Oliver; de marina, vicealmirante Sáenz Valiente; de guerra, general Allaria; de obras públicas, doctor Moyano y de agricultura, doctor Calderón; procurador del tesoro, doctor Botet; presidente del Banco de la Nación, doctor Iriondo; intendente municipal, doctor Gramajo; señores Nicolás Avellaneda, Eduardo Naón, Marco A. Avellaneda, Juan Carlos Naón, Enrique Amaya y el secretario de la presidencia doctor Olivera.

⊙⊙⊙

Se ha recibido una carta del teniente E. H. Colman, en otro tiempo relacionado con el ferrocarril Central Córdoba, persona que desempeñó también el cargo de secretario del "Córdoba Atletic Club".

Este antiguo miembro de la colonia inglesa está ahora empeñado, en compañía de uno de los escuadrones de voladores del ejército inglés, en levar aeroplanos nuevos a Francia y en devolver a su patria los que están descompuestos.

El señor Colman refiere en su carta un lance serio que le ocurrió al regresar desde Francia sobre un aeroplano averiado. Estuvo obligado a descender en la travesía del Canal de la Mancha, pero felizmente pudo alcanzar la costa inglesa cerca de Dover. Está ahora disfrutando de buena salud y la fotografía con que acompaña su carta lo retrata en uniforme de teniente.

⊙⊙⊙

La sociedad Damas de Caridad presidida por la señora Carolina Estrada de Martínez, se reunión ayer en el asilo Constanza R. M. de Bunge, para tomar diversas medidas sobre la fiesta que se efectuará el 24 por la noche en el Chalet d Yatch Club Argentino, sirviéndose una cena.

Se fijó el precio de la entrada en 5 pesos y el cubierto en 10.

El día 25 las damas de caridad instalarán árboles de Navidad en cada uno de los cinco asilos que sostienen y repartirán más de 3.000 juguetes a los niños pobres que tienen a su cargo.

La fiesta del árbol de Navidad quedó fijada para las siguientes horas:

En el asilo No. 1, el día 25 a las 3 p. m.
En el asilo No. 2, el día 25 a las 10 a. m.
En el asilo No. 3, el día 25 a las 3 p. m.
En el asilo No. 4, el día 25 a las 8.30 a. m.
En el asilo No. 5, el día 25 a las 4.30 p. m.

A las reunión las señoras:

Carolina Estrada de Martínez, Celia Martínez de Varela, Isabel Algelt de Diehl, Lucila Cano de Rosa, Elvira Landívar de Calvo, Leonor Stegmann de Piñero, Carolina Vallet de Gandolfo, María Luisa Palacios de Cáceres, Manuela Nevares de Monasterio, Carmen C. V. de Ramírez, Carlota P. de Zárate, Clemencia Valiente de de la Fuente, Clemencia Frías de White, Antuca del Olmo de Martínez.

Las fiestas inaugurales de la galería General Güemes, celebras ayer, revistieron animación extraordinaria, atrayendo una numerosa concurrencia.

Se iniciaron por la tarde, con la bendición del local por el arzobispo monseñor Espinosa, acto del cual fueron padrinos el ministro del interior, doctor Ortiz y señora.

Luego en el teatro del subsuelo, el señor Ricardo Rojas dió su anunciada conferencia sobre el prócer de nuestra independencia, general don Martín Güemes, cuyo nombre lleva el establecimiento. La disertación duró alrededor de una hora, siendo escuchada con marcado interés por el selecto auditorio.

Terminó esta primera parte del programa con un lunch en el restaurant del mismo subsuelo.

Por la noche continuó la fiesta a beneficio de la obra de las Cantinas Maternales, benéfica institución que preside la señora Julia Elena Acevedo de Martínez de Hoz.

A la función de variedades en el teatro, siguió el "souper" servido en la terraza del último piso, donde se habían dispuesto las mesas con una decoración floral del mejor gusto.

La reunión terminó esta madrugada, dejando en el ánimo de todos las más gratas impresiones.

Durante la velada teatral, la elegante sala ofrecía un bellísimo conjunto.

El ministro largentino en España, doctor Marco M. Avellaneda, había sido invitado al palco del doctor César Calzada, donde se hallaban además las señoras Celina González Peña de Calzada y María Isabel Amy de Danvila.

El embajador norteamericano Mr. Stimpson y su señora, se hallaban con Mr. y Mrs. Roosevelt, Carlos Lumb y señora Adela Napp de Lumb, el ministro de España don Pablo Soler y Guardiola y señora Daisy Guarracino de Soler y Guardiola.

La señora Adela Saraza de Favier con sus nietas las señoritas Adela y Elena Gramajo y la señorita María Cristina Méndez Terrero ocupaban otro palco.

En otro vimos a los señores:

Rodolfo Pirovano y su señora María Rosa Lezica Alvear, Angel Sánchez Elía y su señora Magdalena Bengolea, Bernardo Meyer Pellegrini y su señora Matilde Mezquita; señorita María Alejandrina Elizalde.

En otro las señoras:

Josefina Unzué de Cobo, María Luisa Unzué de Aldao y la señorita María Luisa Aldao Unzué.

Las señoras Ana Quirno de Castro, Julia Elena Acevedo de Martínez de Hoy y las niñitas María Luisa y Celina Zuberbühler Alzaga y Magdalena Castro ocupaban otro.

Estaban en otros palcos: la señora Josefina Vedoya de Ocampo con su hija Adela y las señoritas Juana y Valentina Sáenz Valiente.

Los señores Federico Madero y su señora Sara Mezquita, José Gálvez y su señora Ida Sansinena y las señoritas Esther Sansinena y Angélica Gálvez.

El señor Miguel Alfredo Martínez de Hoz con su hija la marquesa de Salamanca y la señorita Adelia Acevedo.

Las señoras Susana Torres de Castex, Mercedes Guerrico de Bunge, Enriqueta Castex de Pradére, Susana Castex de Apellániz y señorita Elena Castex.

El señor Luis María Ocampo con su señora Gabriela Acosta y las señoritas osefina y Clara Acosta.

El señor Diego Lezica Alvear con su señora Elvira Santamarina, la señora María G. de Santamarina y las señoritas María Teresa, Dolores y Mercedes Santamarina.

Vimos, además, a las señoras:

Angélica García de García Mansilla, Magdalena Madero de Tornquist, Irene Jorge de Socas, Enriqueta Blaquier de Rocha, Agustina Constanzó de Malaver, Josefa Anchorena de Madariaga, Cora Jorge de Huergo, Felisa Astengo de Areco, Elvira Landívar de Calvo, Susana Cano de Hunter, Rosa Acevedo de Yofre, Emma Basavilbaso de Benítez, Emilia Fuschini de Agote, Susana Barragué de Dupont, Adelia Carranza de Mazzini, Clotilde Peró, Primitiva Medina de Orzali, Isabel García de Williams, Carmen Castro de Ramírez, Celia Blomberg de Velazco Blanco, etc.

Señoritas: María Luisa Constanzó, Mercedes y Catalina Van Praet, Theodosia Roca, Carmen Domínguez Arteaga, Silvia y Josefina Lagos García, Mary Helguera, Carmen Hunter, Inés Núñez Gondra, Felisa y Emma Rosa Areco, Benjamina Fernández, Jovita García Mansilla, Leonor Ford Richard, María Blancas, Carmen y Josefina Madariaga Anchorena, Jorgelina y Celia Cano, Josefina Madariaga Peña, Gregoria Lagos de Castro Videla, Amalia Balbín, Blanca Schiaffino, María Isabel Pueyrredón, Elvira García, etc.

⊙⊙⊙

La sociedad del Pan de San Antonio que preside la señora Teodelina Alvear de Lezica, ha hecho conocer el informe anual del último período, al cual pertenecen los siguientes párrafos:

Si no hemos aumentado el "fondo de reserva", si no hemos producido todo el bien que anhelábamos, podemos en cambio manifestaros con honor del Taumaturgo paduano, que ninguno de los pobres que han acudido a su protección en demanda de subsidio se ha retirado sin haber sido en alguna forma socorrido.

Hablando de los cristianos de la primitiva iglesia, dicen Las Actas que **todos los que creían se reunían y ponían sus bienes en común, distribuyendo a todos según la necesidad de cada uno.**

Es algo de lo que ocurra con los devotos de San Antonio, e reunen todos los martes, invocan sin auxilio y de lo supérfluo unas veces, y otras aún de lo necesario ponen en común lo que destinan para los menesterosos, según la necesidad de cada uno.

Si tenemos en cuenta que esta donación és anónima relativamente a quien la da, conjurándose así el peligro del exibicionismo tan en boga, que cuanto halaga la vanidad tanto se aleja de la pureza del Evangelio; si agregamos que también lo es respecto de quien la recibe, puesto que, en general, prefiere a los pobres vergonzantes, se evidencia cuánto tiene de cristiana una limosna en que todo es caridad en su acepción más noble y santa.

Por ser obra de caridad, presupone la existencia de la fe como causa determinante y produce en el alma las consolaciones de la esperanza.

Constituye, pues, un acto de religión en que brillan con luz propia las tres más hermosas virtudes.

Las limosnas han sido distribuídas, en dinero y en especies, en esta forma:

Pan, a	1951	personas
Carne, a	889	"
Leche, a	1226	"
Otros comeestibles, a	1232	"
Ropa, a	291	"
Calzado, a	214	"
Alquiler, a	213	"
Medicamentos, a	138	"
Escuela, a	39	"

Con dinero han sido socorridas 367 familias.

Los ingresos y egresos han sido en esta forma:

Limosnas depositadas en la alcancía	$ 8337.38
Repartido a los pobres	9955.12

⊙⊙⊙

La sociedad Protectora de Huérfanos de Militares, celebrará el próximo lunes a las 5 p. m., una reunión de la comisión directiva en el local Rivadavia 5536, para tratar algunos asuntos de importancia.

⊙⊙⊙

Han partido:

Para Europa el doctor Alberto Martínez, su señora Dolores Morillo y su hija Florinda.

—Para Montevideo las señoritas Adela y Sara Sánchez Viamonte y señores Raúl Chenaut y Alvaro Iztusta.

—Para Mar del Plata los señores Ramón Idoyaga Molina y Jacinto Castro.

—Para Olivos el señor Natal Torres y su señora Adela Vela.

—Para Alta Gracia, el señor Carlos Alberto Rams.

—Para Necochea, el doctor Ricardo Bunge y familia y la señorita Cora Trotman.

—Para Valle Hotel en Córdoba, la señora Laura L. de Alcobendas y sus hijos y las señoritas Sara y María Alcobendas.

tamarina y familia.

—Para Monte Grande, el señor Enrique San-

—Para Merlo, el señor Roberto Cano y familia.

—Para Morón, el ingeniero Rómulo Ayerza y familia.

—Para Conchitas, el señor Alfonso Ayerza.

—Para su establecimiento "San Juan", en Pereyra, el doctor Leonardo Pereyra Iraola y familia, doctor Rafael Herrera Vegas y familia y las señoritas Laura y Sara Pereyra Iraola.

—Para Mackenna, el señor Emilio Miroli y señora Virginia Cordero.

—Para Viñas, la señora Carmen Viñas de Barrutti y familia.

—Por la temporada de verano a San Fernando, el doctor Miguel J. Jantus y familia.

—Después de una larga estadía en Europa, se ha embarcado ayer para ésta, el señor Carlos Villatte Olaguer.

—Para Vivas, el señor Alberto Barrutti Viñas, señora Blanca Lanús y sus hijos.

—Para Glew, el doctor Teófilo Méndez y señora María Isabel Mones Cazón.

—Para la Magdalena, el sábado próximo, el señor Leopoldo Montes de Oca y señora Carmen Miguens y sus hijos.

—Para el Tigre, el doctor Miguel Z. O'Farrell y familia, la señora Estela C. de Silveyra y familia.

⊙⊙⊙

Se encuentra enfermo, aunque no de cuidado uno de los niños del señor Eduardo Sacriste.

—Enferma, la señora María Teresa Ferrari Centeno de Pico.

—Enferma, le señora Celina Sáenz Peña de Villar.

—Restablecida, la señora Celina Somellera de Jantus.

—Algo enferma, la señora Carmen Herrero de Micheo.

—Igual, doña Pilar Velasco Rojas de del Castillo.

—En vías de un completo restablecimiento, doña Casiana Oromí de Ponce.

—Muy grave, don Raúl Somme.

PARA LAS DAMAS

MODAS

Una forma de fecha reciente viene poco a poco a ocupar los primeros puestos: es el traje princesa. Sin embargo, la forma que ahora se nos ofrece no es aquella recta con su severidad de líneas moldeando el cuerpo.

Es, por decirlo así, una forma princesa reformada, cayendo en pliegues flexibles y naturales a lo largo del cuerpo, borrando ligeramente la forma de las caderas, tornando las líneas finas y suaves.

Los delanteros y la espalda, son generalmente lisos, los costados se levantan de aquí o de allí o bien caen en cascada.

La moda favorece mucho las formas princesas en las que el cuerpo está unido invisiblemente a la falda mediante broches de presión de suerte que el vestido parezca de una pieza.

En estas formas de vestido el cinturón está completamente relegado al último término.

Traje de paño flojo, adornado de taffetas y bordeados de bases de esta tela. Chaleco de organdí y corbata de seda a cuadritos. Botones de tiní.

LA COCINA FAMILIAR

Huevos fin de siglo

Córtense rebanadas de pan del grueso de 4 centímetros, quítese la corteza con cuidado para que no se rompa. Con una copa de diámetro menor que el pan, imprímase hasta 1 centímetro, extráigase el migajón para ahuecarlo, remójese el pan en leche salada, y escurrido sin deshacerlo fríase en grasa bien caliente y sin perder tiempo quiébrese sobre el pan un huevo; una vez cocido se saca con la espátula para que se escurra de la grasa.

Pichones rellenos

Después de muy limpios se les cortan las patitas, alas y la rabadilla, se prepara con anticipación un rico relleno compuesto con todas las especias que se desee y carne de ternera. Rellénense los pichones con cuidado, cruzándoles las patitas sobre la cortadura, y se depositan en una cacerola que contendrá grasa de chancho, tápese y póngase fuego arriba y abajo.

Liebre a la broche

Desollada y vaciada la liebre, se separa la sangre y el hígado. Se la escabecha uno o dos días. Escúrrasela, quítesele la segunda piel de encima, las ijadas, muslos y riñones, mechándola con tocino. Durante la cocción se la baña con la escabechada.

El fuego ha de ser muy vivo. Con la sangre hágase una salsa, hígado machacado y el resto de lo escabechado, y póngase en una salsera. La liebre gana con dejarla pasar uno o dos días en su piel antes de desollada.

Liebre en jalea

Para esta preparación culinaria de gusto delicado deben acomodarse los pedazos de la liebre en una terrina que vaya al horno.

Luego cubrir con vino blanco y arreglar una capa de especias, rebanadas de cebollas, ajos, chalotes, laurel, sal y pimienta, dejando macerar el todo durante 48 horas.

Hacerlo cocer en el horno un par de horas, añadiendo un poco de gelatina, á fin de que salga bien consistente la jalea.

Después de cocido y antes de que se enfríe, retirar todas las especias y condimentos.

Galletitas Mimí

Mézclese 250 gramos de harina, con 60 gramos de azúcar en polvo y 3 gramos de sal; fórmese un círculo en el medio y quiébrense allí 2 huevos, agréguese 2 cucharadas de leche y 125 gramos de mantequilla, amásese todo junto, extiéndase del grueso de 1|2 centímetro, córtense las galletitas, se colocan en latas y cocínense en horno suave.

MEDICINA PRACTICA

Abatimiento. — Tratamiento: Ejercicio, distracciones, alimentación suculenta, carne, pescado, huevos, tapioca, vino generoso; baños fríos de mar o de río. Vino de quina compuesto. Vino de quina ferruginoso. Vino de quina y cacao. Hiero reducido. Hierro dialisado.

Flebitis. — Inflamación de las venas, que se presenta, sea a consecuencia de heridas infectadas, de abscesos y de flemones, o como resultado de ciertas operaciones, a consecuencia de las várices, enfermedades infecciosas, piosepticemias, infección puerperal, grippe, fiebre tifoidea, y a consecuencia de ciertas enfermedades crónicas, como la gota y el reumatismo. Todas las venas del organismo pueden ser atacadas de flebitis (flebitis de los miembros, flebitis de las venas del cerebro, etc.) La más frecuente es la flebites de las mujeres embarazadas, llamada también flegmasía alba dolens, edema blanco doloroso y edema de las parturientas, que se presenta a los siete a doce días después del parto. Se observa fiebre y dolor en el pliegue de la ingle, en el hueco poplíteo, o en las pantorrillas, dolor que tiene carácter neurálgico. El miembro es atacado de edema blanco, liso y estirado. La resolución es lenta y exige muchas semanas o muchos meses.

A veces persiste mucho tiempo el edema crónico y los dolores neurálgicos, pudiendo el miembro hasta tomar el aspecto elefantiástico. Lo que constituye sobre toda la gravedad de la flebitis, es que la vena enferma puede ser origen de embolía pulmonar. (V. Embolía). En todos estos casos se trata de flebitis no supurada. Algunas veces la flebitis supura desde el principio y da lugar a fiebre y al estado general de las grandes infecciones (V. Piosepticemía.)

Tratamiento: Reposo absoluto y prolongado. Envolver el miembro enfermo en una espesa capa de algodón en rama y colocar el miembro, así envuelto, en una gotera de alambre. Colocar el miembro de tal modo que el pie y la pierna estén un poco levantados con relación al muslo. Proteger el miembro por arcos o aros metálicos. No se debe cesar la inmovilización más que cuando durante un mes no haya habido ya fiebre y cuando se observa por la palpación que las venas primitivamente enfermas no están ya sensibles y que el edema ha desaparecido así por completo.

No se deberá comenzar la movilización sino de una manera lenta y progresiva, a fin de evitar el desprendimiento de coágulos que pudieran producir una embolía.

Masaje muy prudente, evitando el hacerlo en la parte posterior e interna del muslo. Duchas tibias. Cura en Plombieres (Francia) y en Bagnoles del'Orne (Francia). Se ha recomendado también durante la flebitis las compresas empapadas en una solución saturada de clorhidrato de amoníaco, cubiertas de tafetán engomado. Al cabo de dos o cinco días, cuando la piel empieza a enrojecerse, se rétiran las compresas y se espolvorea la pierna con polvos de almidón. Después se hace una cura seca y una envoltura de algodón en rama.

Durante mucho tiempo será bueno hacer llevar a la enferma medias elásticas o bien hacer con tiras de crespón Velpeau una ligera compresión, para combatir la hinchazón, que con frecuencia persiste.

VARIEDADES

Recetas inéditas

Las personas de rostro expresivo están sujetas a las arrugas precoces. Generalmente es desde la infancia que conmienzan a diseñar los surcos fatales, sea acostumbrándose a hacer muecas o bien llorar y reírse con exceso. Con frecuencia, la totalidad de esas causas se juntan, y el semblante acentúa entonces cada vez más los prematuros pliegues.

Se han propuesto varios medios para hacer desaparecer esas señales desagradables que lo hacen figurar a uno más viejo de lo que realmente es, y el mal toma un carácter serio siempre que se trata de una dama. Esta se pone malhumorada y este sentimiento desarrolla más las arrugas de la frente, de las sienes y los rasgos desesperantes que se forman en los ángulos de la boca.

En tal emergencia, todos los recursos de la ciencia del tocador son impotentes, y no hacen otra cosa que disimular momentáneamente el malhadado fruncimiento. Este no desaparece; por el contrario, continúa su acción devastadora con la persistencia que da el decurso del tiempo.

Existe, sin embargo, un remedio sencillo; pero hay que dejarse de los masajes que estiran la piel y la predisponen más a la sequedad; hay que dejarse del blanco de ballena, de la cera virgen, del bálsamo de la Meca, etc., que obstruyen los poros de la piel, y obstaculizan así sus funciones respiratorias y expelentes. La simple grasa o manteca de cerdo, ligeramente aromatizada, basta para alimentar el cutis, cuando éste tenga sus poros abiertos por medio de una fumigación no muy caliente de plantas emolientes.

En el caso ocurrente se puede emplear una decocción de malvas, por ejemplo, y en seguida, después de enjugar, extender sobre las arrugas el unto sin sal cuidadosamente derretido y blanqueado por el sol, o medio de derretimiento en baño de María. No emplear como perfume ninguna tintura que suponga barniz, como el benjuí y otras resinas.

La piel absorbe la grasa, se la asimila y se extiende (engorda) con esa nutrición. Pero no "engordará" más que en las partes tratadas y la extensión del cutis suprimirá las arrugas.

Hace algunos años un caballero conocido que solía comer en uno de los principales restaurants de Buenos Aires, preguntaba invariablemente al mozo, en el momento de los postres, y en la estación propicia:

—Garcon, et-ce que vos fraises sont parfumées?

—Mais, oui, monsieur... mais, sans donte, monsieur.

¡Helas! sas fresas nunca lo estaban perfumées por la sencilla razón de que se las lavaba con agua antes de acomodarlas en salsa con vinos más o menos chispeantes o generosos o simplemente con azúcar y gordura de leche. Esa prologomenar operación nada censurable tiene, considerándola del punto de vista de la intención; al contrario, desde que un famoso médico napolitano descubrió que todas las hortalizas contienen bacterios, sobre todo la de la fiebre tifoidea, no deben mirarse como supérfluas las profilácticas medidas que tienden a establecer una relación amistosa entre nuestro estómago y los productos apetitosos de la huerta.

Mas ocurre que el agua no mata los microbios; éstos viven en ella como peces en el mar, según puede comprobarse en los pozos de ciertos centros urbanos.

La superficie rugosa de la frutilla puede retener millaradas de seres infinitamente pequeños, a pesar de todos los lavajes con agua; lo que realmente se destruye con esa última es el aroma, el perfume del fruto. Verdad es que el vino (tinto) origina una muerte casi repentina a los bacterios sin exclusión de la del tifo, y entonces, ¿a qué viene el lavado previo con el líquido insípido de la canilla? Si se quiere eliminar la poca arena y las partículas de preciolos que hayan podido quedar después de la monda, no es menester recurrir a procedimientes vandálicos.

Cuando se quiere preparar la frutilla con vino tinto o fuertemente alcoholizado, como suelen serlo los llamados de "postre", no hay más que lavarlas con ese mismo vino, revolviendo con una cuchara de madera especialmente destinada a ese uso; luego se sacan cuidadosamente los frutos del baño y se pasa el líquido a través de un paño fino, dentro de una botella. Se deja reposar ésta por espacio de cinco o diez minutos, y se trasiega entonces en otra botella. Con este vino libre de toda impureza, pero cargado del perfume de las fresas, se hace el consiguiente riego.

De igual manera se procede cuando se quiera hacer uso de champán extra-seco.

Próximamente indicaremos la manera de proceder en las demás preparaciones conocidas de la frutilla, como asimismo una fórmula nueva que los más pintados gastrónomos ignoran.

LABORES

Almohadón de silla

Yo pienso que estarán contentas de este pequeño almohadón de decoración alegre, donde la nota rústica tendrá siempre un buen puesto en las casas de campo.

Un cisne majestuoso surca lentamente las aguas, rodeado de largos tronces y flexibles lirios.

Para aquellos usted necesita una madeja de seda bruyere de cinco tonos.

Los pétalos de los lirios serán bordados al pasado con estos cinco tonos hábilmente dispuestos. Los pétalos serán bordados al pasado. Dos de los lirios son ligeramente tocados de tonos claros, formados de un punto salpicados en seda oro.

La línea que envuelve el polen está representada por una sucesión de puntos de nudo en dos tonos de seda oro.

Todas las hojas son hechas al pasado y punto de tronco en tres tonos de seda verde. Los cálices de las flores son bordadas al pasado con los mismos tonos, los troncos al pasado con el tono mediano.

El contorno del cisne está hecho a punto de tronco de seda blanca y gris. Las alas están bordadas al pasado en seda blanca con algunos toques en seda gris. Algunos puntos salpicados en seda blanca o gris, dan el movimiento del plumaje.

El pico está bordado al pasado en seda fauve, el ojo es representado por un punto de nudo y dos puntos salpicados en seda negra.

Las ondulaciones del agua se obtienen con puntos salpicados, echos de cinco tonos verde azul, el más oscuro en la superficie, el mediano al fondo con algunas líneas más claras en el medio.

El almohadón está forrado en satiné y al contorno un cordón de fantasía.

LA COLUMNA DE LOS NIÑOS

"COMO NACIO LA MISERIA"

(Leyenda oriental)

Era una hada joven y bella, llamada Primavera, que habitaba un jardín claro y radiante, lleno de espléndidas flores. El jardín estaba dividido por un arroyuelo de límpidas aguas y cada mañana, Primavera, la hada, regaba sus flores amadas.

Pero sucedió que la bellísima hada tenía una vecina malvada, una vecina horrible, cubierta de andrajos, de largos brazos descarnados y secos; su nombre era "Miseria"...

Y al anochecer, cuando el jardín descansaba, Misera arrastrábase cautelosa al arroyuelo, y envidiosa de la gloriosa belleza de "Primavera", bebía con ansia salvaje el agua del arroyuelo...

"Primavera" notaba con tristeza que sus flores, antes todas igualmente bellas palidecían ahora, y mientras las de una orilla elevaban gallardas sus cabezas al beso del sol, las de la otra como heridas por misterioso mal se secaban una a una... Y Primavera como avergonzada de su fealdad, cuídalas menos. Y en aquel jardín antes inmaculado, ya no reinó sola "Primavera", el hada desarmada y tétrica tuvo su reino también y las dos orillas, separadas apenas por un arroyuelo — no se unieron jamás separadas por la valla infranqueable de la Misera...

EL BUZON DE LOS NIÑOS

A los amiguitos que nos preguntan si pueden mandar dibujos, libros, les contestamos que próximamente se abrirá el primer concurso de dibujo.

CONCURSO N.o 1

Ofrecemos hoy a los pequeños lectores oportunidad para lucir sus habilidades literarias, escribiendo una composición que no exceda de 100 palabras, con el título "Las vacaciones".

Al fin de semana se publicará la composición premiada.

Automóviles y carruajes para paseo

SERVICIOS FÚNEBRES

IRIBARNE & Cia.

Casa central: TACUARÍ 344

TELÉFONOS: Unión Telef. 446 y 1513, Libertad — Coop. 652, Central

NO CONFUNDIR

TURF

CLASICO DIAZ

INSULA

Ligeras apreciaciones de la reunión

No fué el del clásico Díaz un final que dejara conforme al público. La derrota de la favorita Porteña pudo ser una causa de su descontento, pero nosotros queremos ver el motivo principal en la forma triste, agonizante en que las dos primeras llegaron al disco.

Cuando el público observa el agotamiento de dos rivales en un final de lucha, ni grita, ni sus nervios se contraen, ni en su cara se dibuja la menor mueca... Sólo baja los ojos, mueve la cabeza acompasadamente, y exclama: Pobrecitas, como llegan!... El agotamiento se apodera también del aficionado, junto con una piedad y compasión de santo.

Ahora bien: ¿Porteña debió ser favorita? Y nosotros, si en realidad no debió serlo, llevamos gran parte de culpa, porque la víspera hablamos tan elogiosamente, que el público al comprobar la exactitud de nuestras informaciones, la declaró sin el necesario acuerdo previo, poco menos que imbatible.

Pero no hemos quedado conformes con esa derrota, y necesariamente hemos de buscar motivos privados para explicarla.

Un animal que reaparece está expuesto a cualquier derrota, la preparación podrá ser excelente, como en este caso, pero le falta lo esencial, que es la costumbre algo perdida de luchar, vencer la resistencia que se le opone, le falta, en fin, disputar una carrera para poder decir entonces que está en la plena posesión de sus medios y despierto el corazón.

A Porteña además no le es favorable esa cancha, y sobre todo, vemos una mala condición en su fogosidad, en su voluntad para correr fuerte los primeros metros sin querer ver delante un enemigo, lo cual le trae inevitablemente su agotamiento. Si este defecto pudiera salvarse, con toda seguridad que la media hermana de Mouchette valdría mucho más.

Conste que no queremos empañar la victoria de Insula, sino simplemente justificar el pronóstico.

Pero sobre Porteña nos falta la última palabra: lleva en sus venas sangre de Mouchette, la gran yegua de nuestro turf, pero Cyllene no es Pietermaritzburg, y así como la hija de este logró conquistarse un lugar descollante entre los animales de todas las generaciones, la nieta de Bonavista se conformará con recibir el modesto título de "productiva".

Hay sangre en Porteña, indudablemente, pero para llegar a Mouchette le falta la de Pietermaritzburg que con Old Man constituyen las dos glorias del elevaje argentino.

Primera carrera —Richepin — Una reunión de carreras sin una nota grotesca, de cualquier índole que sea, no puede transcurrir. Sería agotar el comentario. Y un jueves ¿qué prueba más indicada que la de vallas para eso? Fueron solamente de la partida Richepin y Lord Ragland, y de los dos seguramente hubiera sido el preferido el pupilo de Juan Torterolo si el hijo de Valero no estuviera sobradamente acreditado como especialista en pista anormal.

Claro está, ganó Richepin! Pero la nota la constituyó la rodada de Lord Ragland que no fué como todas las demás, pues tropezar y caerse no es gracia, el mérito está en tropezar, caerse... y levantarse!...

Así lo hizo Martín de los Santos, doble personificación del entraineur y jockey, seguramente porque en su sangre lleva inyecciones de turf... Lord Ragland continuó la carrera después de rodar, y aunque el enemigo era todo un Richepin, tuvo que resignarse a entrar segundo.

De esta escena divertida se habló toda la tarde. Ya se habló de algo!...

Segunda carrera — Comilla — Alejo Sánchez es un jockey rosarino con una ventaja sobre los nuestros.

¡¡Sacó de perdedora a Huarmi!!

Con tal título si no se puede pretender un ministerio o al menos un puesto de inspector en el hipódromo, se puede orgullosamente aforntar a cualquier compositor solicitándole una monta... La foja de servicios de Comilla era tan pobre, que solo con el poder divino de quien ganó con Huarmi podía llegar triunfante a la meta.

El poder surtió efecto, y nuevamente vimos a Alejo Sánchez realizar el milagro de llevar a la gloria a una modestísima hija de Roseate Down, que quien sabe cuanto tiempo hubiera permanecido entre el montón de las ignoradas...

En lo que no hay un acuerdo definitivo es en el fallo del juez de raya por el segundo puesto.

¿Fué Old England o Lluvia? Ayer le debía haber correspondido a Lluvia... Pero es la eterna historia: ¿merecen acaso un conflicto estos animales? Ni eso!...

Tercera carrera — Pico de Oro — Como buen hijo de Tonic el pupilo de Rosendo Aquino aprovechando el estado de la pista, la deserción de Dosel y la manquera de Given Or, se impuso con entera facilidad ante un lote modesto como el que constituían sus rivales.

Se corrió la voz de que Salitral era un "cuco", que el entraineur Clivieri presentaba con las peores intenciones... Las intenciones quedaron de manifiesto al final, lo que no quedó comprobado fué eso del "cuco" porque el hijo de Orange, aunque salga pronto de perdedor, tiene poco parecido con Hucal...

Cuarta y octava carrera — El doblete de Arvejo! —El entraineur Zabaleta es uno de los profesionales que en la temporada pasada gozó de más renombre en un buen cuarto de hora de popularidad. La suerte parece que vuelve a sonreirle, y ayer tuvo la satisfacción de desquitar las últimas pérdidas que le motivara descuido del aprendiz Cabrera, ganando en doblete con Arvejo dirigido con más tacto.

La cuarta carrera era en extremo favorable, porque sus enemigos valían tan poco que con una gota de sangre de Ultimatum, ya los estaba derrotando.

En la prueba del desquite ya cambiaba el asunto, porque hay que tener en cuenta que Duc de Róyigo era especialista en esa cancha que lo montaba Torterolo, y que venía con el prestigio de buenas victorias anteriores. Pero Arvejo corre mucho, el origen parece que empieza a vertir efecto, y con recordar la campaña de Uva Negra, nos ponemos a cubierto de cualquier sorpresa en posteriores encuentros. Zabaleta tiene cada año chispazos de estos!

Vuelve el cuarto de hora de popularidad!...

Sexta carrera — Floripar — El hijo de Greenan es un potrillo muy regular, lo ha demostrado ayer acadabadamente dispensando un buen número de kilos a rivales no despreciables e imponiéndose después de una lucha reñida de varios metros.

Pero Floripar ya está acostumbrado a las victorias, nos resulta un animal sabio, y en cualquier piloto hubiera realizado igualmente la largada. Es decir, nos parece a nosotros... Nitrato y Tamandaré entraron en una línea con el ganador. ¿Y Pichuleo? Vemos, que no es tan fiero el león como lo pintan!...

Séptima carrera — Trésor — Era la lógica la que salía airosa con el triunfo de Trésor. El hijo de Ovación lucía un estado insuperable, y sobre todo sus performances anteriores lo acreditaban como el candidato obligado, y también de más clase. Beethoven, especialista en esa cancha, hizo la impresión frente a las populares de que venía más fácil que Trésor, pero pronto reaccionó el pupilo de Filippi a las caricias del látigo de Arcuri, el cual es un convencido de que para los caballos que tienen la infeliz ocurrencia de mañerear, no se ha inventado remedio más eficaz.

Impresión general — La rodada de Lord Ragland fué motivo de risueño comentario; el sport de Comilla dejó muchas caras tristes; Arvejo si en su primer carrera respondió a las esperanzas del público, en cambio con el doblete estropeó el negocio de los chauffeurs y cocheros; Insula y Porteña dieron lástima en el final del clásico, aunque los partidarios de la primera recordaran aquello de que los duelos con pan son menos...; y finalmente, Floripar ha entrado de lleno a formar parte en la categoría de animales sabios...

INSULA

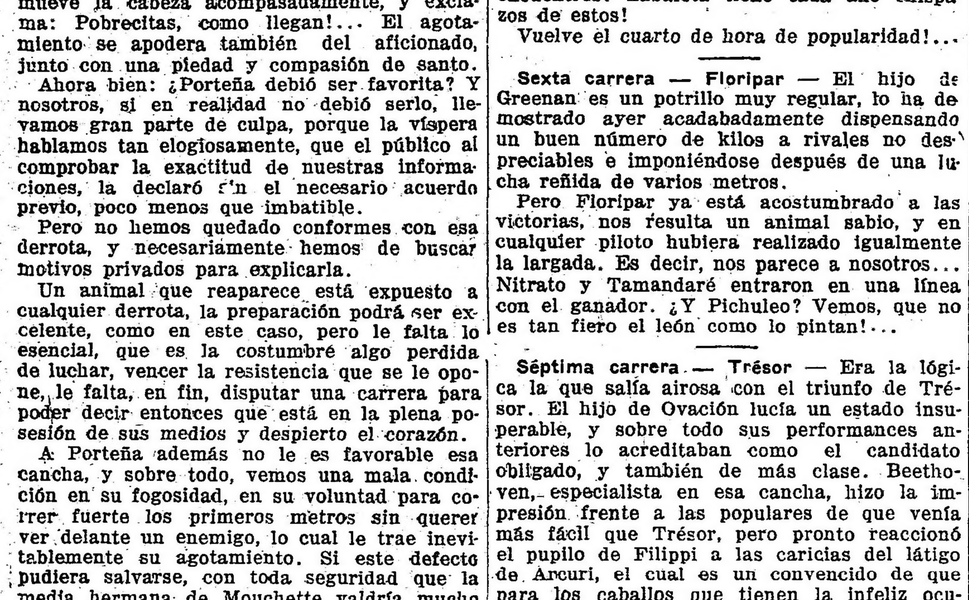

El final del clásico Díaz

LOS PRODUCTOS DE 2 AÑOS

SU PROXIMO DEBUT

Algunos informes interesantes

Ayer en el paddock del Hipódromo Argentino nos apersonamos a varios entraineurs, con el objeto de hacer algunas investigaciones respecto a los productos de 2 años, y no fué posible recoger las siguientes informaciones:

El sábado tengo entendido que deben realizarse las anotaciones para la primer carrera.

... ...

Tenga entendido que "año nuevo" cae en día sábado y usted sabe que es de práctica... anticipar las inscripciones conjuntamente a las del domingo anterior.

Efectivamente, el entraineur Segundo Peña, con quien sosteníamos la conversación antedicha, estaba en lo exacto.

Respecto a los productos a su cuidado, nos anticipó que anotaría a un potrillo.

—El hijo de Lord Melton, le interrogamos; y una inesperada visita nos cortó el diálogo cuando estábamos precisamente en lo más interesante.

El jockey Domingo Torterolo tendrá en la primer prueba de potrillos, una buena monta, con todo que todavía no tiene resuelto cual será.

En el stud del entraineur Juan Torterolo, hay un hijo de Orinoco que se trabaja con regularidad, pero también tiene a su disposición un potrillo cuya preparación dirige el entraineur Juan Casella y que en sus ensayos preliminares se ha desempeñado muy bien.

Como decíamos en una de nuestras informaciones a este respecto, el entraineur Luis Dellagiovanna es el que tiene mayor número de productos en condiciones de correr.

Ayer una persona muy vinculada a ese stud, nos quiso convencer que no era bien asegurar que esa tordilla de la corrida de 800 metros en 51" 3|5 fuera la que va a correr, porque allí en el stud había algo mejor.

Lo que en realidad anda mucho allí, se nos dijo, es un hijo de Zaccone y una potranca colorada, patas blancas.

Puede anticipar la primicia que no se equivocará, tanto que creo recordar el nombre que debe ser Hindoo.

Bueno, dejamos constancia de la noticia, por más que las tordillas, están lo mismo en condiciones de hacer su debut.

El entraineur Eduardo Elnen nos prepara esta vez una sorpresa; pues contrariando su sistema antiguo, está alistando para las primeras carreras un producto, cuyo origen es demasiado distinguido para estas pruebas de ensayo.

Nos referimos a Milciades, un hijo de Grenan y Mimí que por los ejercicios que tiene debe ser anotado en la primera reunión del año. Este potrillo medio hermano de Moscardón, Minuit y Melgarejo, resulta sumamente veloz en sus ejercicios.

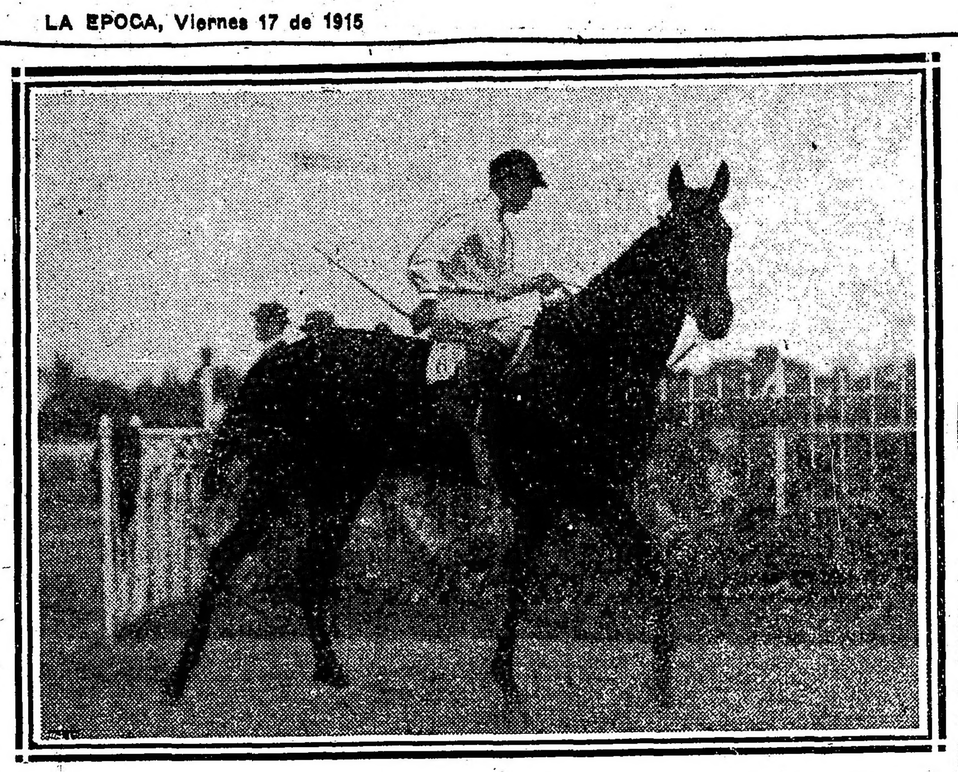

Una de las buenas representantes del stud Montiel, después de ganar el clásico Díaz

Otra noticia que nos dan, es de que Isidoro Trezcazes tiene a su cuidado una hija de Le Samaritan que anda bastante adelantada y que no tardará en colocarse en condiciones de correr.

Podríamos también volver a decir que el entraineur Valentín Fernández tiene a dos potrancas, cuyos nombres ignoramos, y que son de madres importadas, nacidas en la Argentina, que los correá Raimundo Rivero; que el entraineur Honorio Váldez anotará a un hijo de Le Rubicón, o al hermano de Leonidas IV y que lo correrá Juan Fernández, pero como mañana a todos estos productos se les volverá a ejercitar y tendremos oportunidad de verlos trabajar, ampliaremos estas informaciones, lo que prometemos desde ya a los lectores de LA EPOCA.

LOS JOCKEYS

Si quisiéramos hacer un resumen de la actuación de los jockeys en la reunión de ayer, no sabríamos francamente qué decir. La victoria de Insula en el clásico Díaz nos parece que no le reporta ningún laurel a Acosta, porque si salió airoso en la prueba, se debe únicamente a que la hija de Jardy conservaba en la reserva un poco más aguante que la defensora del stud Zubiaurre.

Arcuri ganó con Trésor porque así debía suceder, aunque al final tuvo que hacer uso del látigo para quitarle las mañas.

La victoria de Pico de Oro era de esperarse, ausentes Dosel y Given Or, y además Englander tuvo tiempo de adoptar una postura elegante, seguro de que nadie habría de descontarle los tres cuerpos que llevaba de ventaja.

Sólo podrían dedicarse unas palabras de aliento al jockey Alejo Sánchez, que en su corta actuación en estas pistas ha sabido demostrar que no sin razón goza de fama en el Rosario.

El que hasta ayer fué aprendiz Dufour, en adelante recibirá el pomposo título de jockey... pero que no se olvide jamás de Arvejo, porque ese nombre le recordará el principio del calvario que sinceramente le evitaríamos si tuviéramos poder para ello.

Martín de los Santos rodó con toda fortuna, volviendo a montar y finalizando la carrera. Como prueba de equitación nos agradó.

La victoria de Floripar pudo descontarse desde el momento que la pista se había puesto en esas condiciones.

Así que Lema tampoco hizo nada del otro mundo...

Esto es cuanto podemos decir de los señores jockeys que actuaron con fortuna en la reunión de ayer. Y que nos perdonen si hemos dejado en el tintero todas las alabanzas.

DOSEL

Esta vez tampoco ha podido ser el día del hijo de The Werpool, hasta el tiempo se interpone a su primer triunfo, porque indiscutiblemente ausente Given Or que se había mancado, nadie hubiera podido arrebar el premio al desgraciado pensionista del stud El Cerro. Estas contrariedades acaso sean el anuncio de nuevos puestos de placé para Dosel.

LOS PERDEDORES

Les tocó el turno ayer a Comilla y Pico de Oro, lo que bien merecido lo tenían, después de haber tomado parte en innumerables carreras sin mayor éxito. No vemos en ninguno de los dos porvenir alguno, y como que no sea en otra tarde de pista anormal, para la que han demostrado ciertas calidades, vemos muy difícil que vuelvan a conseguir una nueva victoria.

RICHEPIN

Una nueva victoria ha conseguido en las vallas el hijo de Valero, que por lo visto los años lo hacen más ágil.

Es cierto que ayer ha tenido oportunidad de encontrarse en una pista sumamente favorable, pero de cualquier forma su feliz propietario continúa percibiendo el importe de los premios.

PICHULEO

La opinión que tuvo este hijo de Pimental no ha sido precisamente por la monta de Torterolo como se llegó a decir, sino por su anterior performance en el clásico ganado por Diamant.

Ayer alcanzó a ocupar únicamente el cuarto puesto, pero nos pareció que no se le dejó ahogar al freno, sino dejarlo correr al voluntad.

El tordillo puede ser un buen ganador en varias pruebas.

NONDINA

El stud Asteroide se había entusiasmado con el estreno de la hija de Druid, pero en su carrera de ayer, ya se justificó el precio de la venta.

Por la forma como se desempeñó y por los ronquidos que daba, nos parece que el señor Correas puede hacerle un lugar en su haras.

CINE

El stud Chapadmalal tiene para el domingo anotado a un hijo de Missel Trush y View, que hará su debut en condiciones muy favorables.

En caso de que se resuelva presentarlo, el jockey Domingo Torterolo dejará las montas de Bataclán y Testún.

BOMBAZO

El stud Abrojo presentará al hijo de Américo en el clásico Capital para después someterlo a un prolongado reposo, que bien ganado lo tiene.

Es opinión del entraineur Luis Saini que Bombazo ha de producir pasado mañana una de sus mejores performances.

HOY EN PALERMO

Es de práctica que los días viernes se realicen en Palermo buen número de ejercicios y con el objeto de obtener algunos informes, nos llegamos hasta allí, pero sin sacar el mínimo provecho, debido a que los entraineurs en vista de que no se había habilitado para los ejercicios la cancha de correr, no aprontaron ni a uno solo de sus pensionistas entre seis y ocho de la mañana, que fué cuando esperábamos alguna novedad.

FLORIPAR

Injustamente olvidado, este buen hijo de Greenan ha repartido ayer un dividendo injustificado. Es cierto que no fué nuestro favorito, pero una vez que teníamos una pista irregular, su chance aumentaba enormemente.

Floripar será para el entraineur Alejandro Orezzoli un elemento utilísimo, siempre que desista de las grandes empresas...

La carrera de ayer es altamente meritoria, pues es bueno tener en cuenta que dispensaba muy buenas ventajas a la mayoría de sus contrarios. Si el representante del stud Talismán se mantiene, ha de tener en la próxima temporada una actuación de preferencia.

CALAMBOUR—EVOE

Después de cumplir sus respectivos compromisos en la reunión del domingo estos dos defensores del stud Alvear, gozarán de un reposo de breves días para ser embarcados rumbo a Maroñas el 2 de enero. Irá Vizcay, el cual los anotará en la carrera Internacional.

Evoé será presentado siempre que no le toque un peso elevado y entonces lo haría en yunta con Calambour; en caso contrario defenderá los clásicos colores solamente el hijo de Duarte.

El jockey Arcuri será el encargado de dirigir a uno de ellos.

¡LISTO!

Ha de distinguirse nuestra página por la preferente atención que hemos dedicado a los productos de 2 años que debutarán en la temporada a iniciarse.

Motiva este suelto, un potrillo hijo de Orinoco, que en la pista chica, con montura y dirigido por Torterolo, hizo una partida de 500 metros, tan sugerente, que no pudimos menos que exclamar al final de su apronte: listo!...

Efectivamente, el pupilo de Juan Torterolo hará su debut en las primeras reuniones de enero, y de su chance — que por el momento nos parece mucha — daremos oportunamente cuenta a nuestros lectores.

EL JOCKEY TORTEROLO

Este profesional que marcha a la cabeza entre sus colegas, ha sido visto para dirigir los caballos del stud La Providencia y especialmente a San Paulo en el clásico Arenales.

Por su parte, el jockey Torterolo está haciendo los trabajos de práctica para dejar a Felpilla y dirigir al hijo de Polar Star que anda bastante bien y que de cualquier modo cuenta con más chance que la pupila de Amadeo Bonetto.

LA VENTA DE SOLIS

Al dar a conocer ayer la venta en forma definitiva, de este hijo de Bronce, decíamos equivocadamente que sería embarcado inmediatamente para la vecina orilla.

El señor Martínez que ha sido el intermediario en la negociación y que ayer conversó con nosotros en el paddock, nos informó que todavía le haría disputar un handicap que tiene para el 25 del corriente y que recién una vez disputado esa prueba, que según él, debe ganar, será embarcado para la vecina orilla.

LOS PROGRESOS DE ARVEJO

Después de un reparador reposo, reapareció este hijo de Ultimatum en un handicap de 2.500 metros, en el que Solís para vencerle a sólo una cabeza, se vió en la necesidad de emplearse seriamente marcando el recomendable tiempo de 2'36" 3|5. Esto era ya un título más que suficiente para poder ganar cualquiera de las carreras que disputase, y con el agregado de la pista su chance mejoraba notablemente.

WHISKY BUCHANAN

El entraineur Zabaleta hacía muchísimo tiempo que no tenía una satisfacción semejante, y bien puede festejar el doblete que ha dado ayer, ya que puede ser el augurio de una serie de triunfos sucesivos.

UN VIAJE INUTIL

Desde La Plata vinieron con todas las santas intenciones de llevarse el dinero los allegados al stud de la yegua Diorita.

Lo que pasó, ya lo hemos visto, le de siempre, para actuar en Palermo, no es suficiente hacerse célebre en los hipódromos de provincia...

EL ESTADO DE LA PISTA

La lluvia colocó la cancha en condiciones muy poco favorables, lo que motivó un cambio total en los resultados.

El mejor tiempo de la tarde lo ha producido Trésor, recorriendo la milla en el recomendable tiempo de 1'37" 4|5. A propósito del hijo de Ovación, es una obligación dedicarle unas líneas al entraineur R. Filippi que viene demostrando una competencia digna de elogio y que todavía en más de una ocasión la pondrá a prueba.

STUD LOS ROSALES

Los simpáticos colores de esta importante cuadra que tan buen papel han desempeñado este año, se verán representados por última vez como final de temporada, por Canora en el clásico Clausura, donde tal vez consiga una nueva victoria cerrando así con broche de oro la actuación de todos sus compañeros de stud. El miércoles fué trabajada por Arcuri en 700 metros, recorriendo dicha distancia a voluntad.

La Natita, la excelente hija de Old Man, ha recibido fuego en las sobrecoronas y un cáustico en la paleta, confiándose en que esta cura ha de devolverle todos los medios perdidos, para reaparecer probablemente en marzo.

Corchito que en forma tan sugestiva obtuvo su primer victoria, últimamente fué ejercitado en 700 metros por Arcuri, conduciéndose bien.

Majestad consiguió abandonar la categoría de perdedores y parece que está dispuesto a obtener una nueva victoria. Sus trabajos son siempre buenos; hoy con Arcuri lo vimos en la partida.

A Salvación le toca el turno ahora; los fracasos de este potrillo al principio de la temporada, pueden cúlparse a su falta de desarrollo, lo cual no será un inconveniente, pues lo ha completado plenamente.

El peón lo ejercitó en la partida.

En el stud Los Rosales ha empezado nuevamente a confiarse en la buena estrella, y no hay como la confianza para triunfar.

ROSENDO AQUINO

Nombrar a este profesional es traer a la memoria los buenos triunfos de Smasher en la temporada anterior, con su reciente y desgraciada desaparición cuando nuevamente parecía que había recuperado su forma y que confirmaría sus méritos algo empañados con irregulares performances.

Rosendo Aquino, competente, activo y trabajador, tiene fe en el porvenir, y del hermano del hijo de Sibila espera también muchas hazañas.

Con este entusiasmo, reunió a varios colegas y amigos el miércoles a la noche para festejar la terminación de las obras de un nuevo stud, donde a primero de año ha de instalarse el Gran Muñeca.

PETIT DUC

Este hijo de Old Man que después de los solícitos cuidados de su entraineur consiguió completar la forma y triunfar en algunas pruebas, tuvo que suspender su training, debido a un contratiempo.

Curado ya totalmente, habiendo recibido fuego, se varea y en breve reanudará sus trabajos.

No es un animal sobresaliente, pero como por esa misma causa le tocan siempre pesos bajos, no sería difícil que continuara su interrumpida serie de triunfos.

IGNACIO UNANUE

Para en breve anuncia su viaje a Europa este distinguido sportsman, una de las personalidades más caracterizadas de nuestro turf.

El señor Unánue, prestigioso caballero, quiere enriquecer su haras San Ignacio con la adquisición de Fly Lay.

Este semental de inmejorable origen prestará servicio como padrillo oficial, y es de desear su éxito por el sólo esfuerzo que representa su adquisición.

RETRECHERO

Este hijo de Cyllene no cumplirá su compromiso en el premio clásico Capital, por considerar su entraineur que tendría que luchar en condiciones desventajosas con Aguerrido y San Paulo.

Pasado mañana será presentado en el handicap, donde figura inscripto, llevando la monta de Domingo Torterolo.

HIPODROMO DE TEMPERLEY

Mañana en las horas de la tarde se efectuará en este hipódromo una reunión de carreras con fines de beneficencia.

En conjunto el programa que consta de ocho pruebas, es bastante aceptable, el que damos a continuación:

Primera carrera, distancia 1.200 metros—Luchador 60 kilos, Tirol 59, Tallador 58, Cyrano 58, Listo III 57, San Nicolás 56, Hearing

Pico de Oro y Comilla entrando al pesaje después de obtener su primer triunfo

55, Díaz 55, Horacio II 54, Madeja 53, El Petizo 52, Kinsela 52, Inválido 52, Insana 50.

Segunda carrera, distancia 1.300 metros—Clic-Clac 56 kilos, Fanal 56, Hábil 56, Manganeta 54, Humilde 54, Thumbergia 54, Martina II 54, Suffolk 54, Hebrea II 54, Eleonora 54, Implover 54, Cerraja 54, Baluyan 54, Maciega 54.

Tercera carrera, distancia 1.200 metros — Torcáz 57 kilos, Octavio 57, Generoso 57, Cubano 57, Minué 57, Ofensor II 57, Falucho 57, Esbelto 57, Fantome 57, Last Born 57, Chiriguano 54, Trece 54.

Cuarta carrera, distancia 1.300 metros — Salem 58 kilos, Folle II 58, Roseta 58, Ladina 56, Oisive 56, Zá Zá 56, Santanderina 56, Punta Piedras 56, Light Mind 56, Marí Pepa 56, Home 53.

Quinta carrera, distancia 1.800 metros — Perínola II 58, Bien Venido 58, Carnot II 54, Charmincito 54, Floreal 53, The Whip 52, Americán Boy 52, Paul Pons 49, Agarrate 48, Coquero 47, Fable 46, Earliness 46, Tucumán 46 kilos.

Sexta carrera, distancia 1200 metros. — Cartujano 65 kilos, Mont III 59, La Belle 58, Ruberoid 48, Aigle Noir 58, Halte lá! 58, O' Farrell 56, Effussión 54, Chana 54, Macha 53, Nevado 53, Prime Verte 52, Sol de Mayo 52, Mosquita 51, Hidráulica 48, Angelita 48.

Séptima carrera, distancia 1.100 metros — Hojeador 57 kilos, Slava 55, Pantomima 55, Méme 53, Eleonora 51, Piccina 51, Mejicana 51, Snffolk 51, Gradiska 51, Vicentina 51, Songuita 51, La France II 51, Nueva 51, Implover 51.

Octava carrera, distancia 1.800 metros — Codorniz 57 kilos, Mitre 56, Sotreta 56, Ferrista 53, Prime Verte 52, Tornasol 52, Puente de Inca 52, Engañoso 51, Curioso 51, Andino 50, Alike 50, Tapalqué 50, Leoncito 49, Azopardo 49, Oisive 49, Light Mind 49.

Desde el lunes 20 del corriente se renovarán las entradas de propietarios, prensa, y patentes de cuidadores y jockeys para el próximo año.

HANDICAPS

Asignación de peso para la reunión del 23 de Diciembre de 1915:

1.a carrera, 1.800 metros

Calambour 61, Trésor 56, Palanta 55, Duc de Rovigo 52, Sombrío 52, Eurenka III 51, Persil 50, Bethoven 50, Ermita 48, Pichuleo 48, Desastre 44.

8.a carrera, 2.200 metros

Prólogo 61, Grey Eyes 53, Trésor 51, Banderaló 51, Duc de Rovigo 47, Sombrío 47, Redentor 45, Massenet 44, Thamar 44, Nitrato 43, Royal Drop 42 La Delfina II 40, Viluntad 40 Moderato 40.

LA TEMPORADA PROXIMA

El primer programa

A título de información y para ver de desvirtuar esas murmuraciones referente a que los premios serían rebajados, damos a continuación el programa de entradas para esa reunión, recordando especialmente que las inscripciones deben realizarse mañana.

Para productos de dos años sólo se abrió una carrera, sobre una distancia de 800 metros con 4.000 pesos de premio.

Sábado 1.o de enero (feriado)

Primera carrera — Para yeguas de 3 años que no hayan ganado. Peso: 56 kilos. Premio $ 4.000 a la 1.a, 400 a la 2.a y 100 a la 3.a. Entrada $ 40. Distancia 1.500 metros.

Segunda carrera — Para caballos de 3 años (con exclusión de yeguas), que no hayan ganado. Peso: 56 kilos. Premio $ 4.000 al 1.o, 400 al 2.o y 100 al 3.o Entrada $ 40. Distancia 1.600 metros.

Tercera carrera — Para todo caballo de 4 años y más edad, que no haya ganado más de $ 15.000. Peso 44 kilos. Recargo de 1 kilo por cada $ 1.000 o fracción mayor de $ 500 ganados. Premio $ 4.000 al 1.a, 400 al 2.o y 100 al 3.o. Entrada $ 40. Distancia 1.800 metros.

Cuarta carrera — Para caballos 3 años (con exclusión de yeguas) ganadores de una carrera, n oclásica. Peso: 56 kilos. Premio $ 4.500 al 1.o, 450 al 2.o y 100 al 3.o. Entrada $ 45. Distancia 2.000 metros.

Quinta carrera — Para productos de 2 años. Peso: 54 kilos. Premio 4.00^ al 1.o, 400 al 2.o y 100 al 3.o. Entrada $ 4. Distancia 800 metros.

Sexta carrera — Handicap para caballos de 3 años ganadores de más de $ 5.000. Premio $ 4.500 al 1.o, 450 al 2.o y 100 al 3.o. Entrada $ 45. Distancia 2.200 metros.

Séptima carrera — Handicap para todo caballo de 4 años y más edad ganador de más de $ 5.000. Premio $ 4.500 al 1.o, 450 al 2.o y 100 al 3.o. Entrada $ 45. Distancia 1.800 metros.

Octava carrera — Handicap para todo caballo. Premio $ 5.000 al 1.o, 500 al 2.o y 100 al 3.o. Entrada $ 50. Distancia 2.800 metros.

Apertura de cartas: Sábado 18 de diciembre a las 9 p. m.

Asignación de pesos: Lunes 20 de diciembre.

Declaración de forfait: Martes 21 de diciembre a las 9 p. m.

Conjuntamente con este programa se abren las inscripciones para la reunión del domingo 26 de diciembre de 1915.

ESTADISTICA

CABALLERIZAS

Don Gonzalo	$	234.687.—
Iceache	„	228.100.50
Indecis	„	226.474.—
Atucha J.	„	174.530.—
Alvear D.	„	154.193.—
Montiel	„	149.650.—
Los Rosales	„	127.008.—
Jaén A.	„	111.725.—
Amistad	„	107.750.—
Santa Luisa	„	95.404.—
Gran Muñeca	„	93.300.—
Tricolor	„	91.846.—
Los Cardos	„	91.650.—
Zubiaurre J. B.	„	89.700.—
Petite Ecurie	„	88.650.—
Asteroide	„	86.600.—
Abrojo	„	85.00.—

PADRILLOS

Diamond Jubilee	$	484.062.50
Old Man	„	354.375.—
Cyllene	„	285.000.—
Val d'Or	„	248.284.—
Druid	„	209.174.—
Calepino	„	198.550.—
Polar Star	„	188.200.—
Jardy	„	173.100.—
Greenan	„	143.800.—
Perrier	„	142.930.—
Dieudonné	„	140.496.—
Américo	„	134.370.—
Ducato	„	93.804.—
Lord Melton	„	93.250.—
Dusty Miller	„	90.400.—

CABALLOS

Ocurrencia	$	179.534.—
Packoy	„	129.430.—
Dijital	„	109.300.—
Pan Pan	„	93.804.—
La Ñatita	„	72.134.—
Pleacero	„	60.847.50
Smasher	„	55.700.—
Melik	„	54.978.50
Alsacia	„	50.554.—
Bombazo	„	48.200.—
Bolín	„	45.750.—
Aventurero	„	45.674.—
Petite Chose	„	45.650.—
Diamant	„	45.300.—
Chucke rOut	„	43.950.—
Last Reason	„	43.772.—

JOCKEYS

Domingo Torterolo	101	carreras
Máximo Acosta	94	„
Francisco Arcuri	89	„
Alfredo Navarro	60	„
David Englander	60	„
Raimundo Rivero	40	„
Manuel Lema	31	„
Daniel Cardoso	29	„
T. N. Fernández	28	„
Rafael Rodríguez	25	„

LOS VENCEDORES DE AYER

Sumas ganadas

Comilla $ ayer 4.000, total 4.000 — Old England, antes 4000, ayer 400, total 800 — Lluvia ayer 100, total 100 — Pico de Oro antes 900, ayer 4.000, total 4.900 — Salitral ayer 400, total 400 — Juliano antes 200, ayer 100, total 300 — Arvejo antes 9.000, ayer 4.000, total 13.000 — Tareta antes 8.100, ayer 400, total 8.500 — Braconnier antes 4.800, ayer 100, total 4.900 — Insula antes 10.000, ayer 7.000, total 17.000 — Porteña antes 18.550, ayer 700, total 19.250 — Perjura antes 10.900, ayer 350, total 11.250; Floripar antes 25.700, ayer 5.000, total 30.700— Nitrato antes 10.400, ayer 500, total 10.900— Tamandaré antes 10.900, ayer 100, total 11.000 — Trésor antes 33.000, ayer 5.000, total 38 mil — Beethoven antes 17.200, ayer 500, total 17.700 — Vicente López, antes 6.050, ayer 100, total 6.150 — Arvejo, antes 13.000, ayer 5.000, total 18.000 — Duc de Róvigo, antes 17.100, ayer 500, total 17.600 — Moderato antes 400, ayer 100, total 500.

NOTAS POLICIALES

EN EL ARSENAL DE GUERRA

Principio de incendio

Esta mañana produjose en el Arsenal de Guerra un principio de incendio, que hubo de adquirir proporciones desconocidas en los anales de nuestros incendios.

Felizmente la rapidez y la seguridad de los elementos con que se cuenta para combatir esta clase de accidentes, así como el haber mediado una circunstancia favorable — que fué la no inflamación de los elementos entrados en juego — ha evitado un sinnúmero de probables desgracias y la destrucción, total quizás, de uno de nuestros más importantes establecimientos.

Urge, pues, precaverse, pues aunque no está esto muy bien aclarado, todo hace suponer que este accidente, más que a otra causa, débese a una absoluta falta de precaución.

Cómo se produjo el incendio

En una de las divisiones del Arsenal de Guerra, la que da frente a la calle Brasil y Entre Ríos, existen dos tanques de capacidad para mil litros cada uno. Estos tanques estaban llenos de petróleo de Comodoro Rivadavia, y cercaos a ellos existen dos hornos empleados para el refinamiento del mismo.

El material que se ha empleado en la construcción de los citados tanques, se supone lógicamente sea pésimo, pues no han podido resistir el contenido que se les destinara, y uno de ellos se abrió por su base, derramando el petróleo que contenía, y que fué corriendo hacia los hornos destinados al refinamiento, produciéndose entonces, no la inflamación, debido a la falta de fuego en dichos hornos, pero sí el recalentamiento de la materia, ocasionándose una humareda tan enorme que llenó de alarmo todo el establecimiento.

Como decimos más arriba, la cosa felizmente no pasó de ahí, pero el susto fué descomunal, no siendo en pruridad para menos.

Es de esperar que sirva de enseñanza.

DELITO CONTRA LA PROPIEDAD

Ante la comisaría de la 14a., Rodolfo Collado manifestó que de la pieza que ocupa en la casa de la calle Garay 539 le han robado dinero y objetos por valor de 110 $.

—A Domingo Amestoy, de una pieza del inquilinato Chacabuco 752, le hurtaron 4 pares de botines y o tro efectos, por valor de 140 pesos.

—Salvador Montemagno, que ocupa una habitación de la casa Humberto 1o. núm. 2460, ha sido también víctima de una substracción de ropas y dinero por valor de 110 $, hecho que denunció en la comisaría 20a.

—En las calles de la sección 7a., le fué substraído ayer a su conductor Manuel Castro y Castro, un carro de dos ruedas cargado con tres cajones de sombreros y gorras propiedad de Francisco Bemme.

El carro fué encontrado anoche abandonado en las calles de la sección 18a., y los tres cajones de mercaderías también fueron encontrados en Palermo, jurisdicción de la comisaría 19a.

Sin duda los ladrones no encontraron apropiada esa mercadería para liquidarla rápidamente y sin compromiso, y decidieron abandonarla en la vía pública.

ARROLLADO POR UN AUTO

En la calle Perú frente al número 170, el automóvil particular número 393, atropelló al ciudadano Nicolás Scicilliano, italiano de 23 años de edad, produciéndole la fractura de una mano y algunas lesiones internas de pequeña gravedad.

El conductor ha sido detenido en la comisaría 2a., aunque no se ha establecido aun su culpabilidad.

PEQUEÑO INCENDIO

José Jasid, posee un pequeño establecimiento de bronceado y niquelado, en la calle Belgrano 250.

Esta mañana a las 10.30, en momentos que diluía alquitrán en un recipiente, acercó a la materia inflamable un soldador a bencina, lo que ocasionó el incendio del alquitrán comunicándose el fuego a una puerta y frente de las paredes de la misma.

Concurrió un destacamento del cuerpo de bomberos, que inmediatamente sofocó la fogata, calculándose los perjuicios en 300 pesos.

El pequeño negocio no estaba asegurado.

DETENCION

Varios empleados de la policía de investigaciones han detenido al sujeto Juan Gil (a) "El Caficho", quien tenía su captura recomendada por los señores jueces de instrucciones doctores Neyton y Beltrán, acusado de disparos de arma de fuego y lesiones.

UNA VIVEZA...

Un sujeto desconocido, detuvo en la calle Charcas frente al número 1825, al muchacho Pedro Torrome que llevaba unas mercaderías de la tienda Inglesa, Maipú 56, y le pidió quisiera llevarle un mensaje a una casa inmediata, mediante la promesa de una remuneración.

El muchacho aceptó dejando la mercadería en poder del desconocido, que se ofreció para cuidarla, pero cuando regresó unos momentos después, el citado había desaparecido llevándose la mercadería que fué avaluada por sus dueños, en 91.80 pesos.

En el hotel de inmigrantes

Un par de horas conversando con los recien llegados

GENTE QUE VIENE DEL BRASIL

Para tener una idea aproximada de las características que en estos momentos ofrece el mercado del trabajo correspondía, después de haber estado en el Registro Nacional de Colocaciones dependiente del Departamento del Trabajo, visitar el hotel de inmigración a fin de recoger datos e impresiones relacionados con los elementos que acogiéndose a los beneficios de la ley se incorporan a nuestro medio ambiente pasando por el citado establecimiento.

Digamos que allí nos han facilitado todos los elementos para el mejor éxito de nuestro cometido.

Desde luego, todo el mundo puede y debe darse cuenta que, en presencia de la guerra que devasta y desangra a once naciones europeas, y entre ellas de las que procedía el mayor contingente de inmigración, ésta haya decrecido en la forma que la realidad tangible nos demuestra. Son hechos que es menester aceptarlos tal como ellos se presentan.

Así por ejemplo, en noviembre de 1913 entre pasajeros de 1a. y 2a. clase, inmigrantes y personas llegadas de Montevideo, hubo una entrada de 51.039; en cambio el mes pasado, por igual concepto apenas alcanza en conjunto de 13.547.

La desproporción, como se ve, no puede ser más evidente.

En cuanto a nacionalidades, ahora los que se llevan la palma son los españoles; nos referimos a los que vienen como inmigrantes, pues en el conjunto de los 13.547 figuran todos inclusive los pasajeros de clase y los que sirven los buques que hacen la carrera entre ambas márgenes del Río de la Plata.

Los españoles sumaron 4.412, italianos 967, una parte de éstos tomaron pasajes en los puertos brasileños.

Si hemos de atenernos a las manifestaciones de estos inmigrantes, los que vienen del Brasil, aseguran que allí la situación, para la clase trabajadora, no puede ser más precaria, debido a que en la república hermana, en general, su principal fuente de riqueza es la industria del cafetal y ésta se halla, — como es del dominio público—en un verdadero estado de crisis a partir de la declaración de la guerra europea.

Asegura, esa pobre gente, que si bien ha sido abolida la esclavitud en el Brasil, perdura la tradición de la misma en las "façendas", donde rigen hábitos que difícilmente pueden ser acatados por hombres que tienen un concepto de la dignidad humana; y que allí donde el trato es más suave, están montados en proveeduría en los establecimientos de campo sobre una base que, por mucho que sea el esfuerzo de una familia que toma el trabajo por un tanto, y hasta el fin de la cosecha, que no le queda más recurso que aceptar el crédito para surtirse de lo necesario; pero se encuentran con que, lo que en cualquier centro urbano, en los comercios se detalla al precio de uno en las proveedurías de los hacendados le anotan a razón de cinco, lo que da origen a que los trabajadores queden empeñados en una forma tal que difícilmente pueden liberarse.

En el primer momento recibimos con beneficio de inventario esta información; pero el hecho curioso es que en todos los grupos, donde encontramos a inmigrantes procedentes de los puertos brasileños, confirmaron el aserto.

Otro detalle interesante es que en el Brasil el costo de la vida es carísimo. Agregan que si hubiera facilidad, vale decir, si el pasaje para la Argentina fuera más barato, la corriente inmigratoria de braceros a nuestro país sería considerable.

La mayor parte de los inmigrantes llegados durante el mes pasado y en las semanas transcurridas de diciembre, vinieron con destino, llamados por sus parientes y amigos radicados en provincias y territorios nacionales.

Hemos averiguado en la oficina de trabajo del Hotel de Inmigración si existían pedidos de alguna consideración del interior de la república; la realidad es que la demanda es muy limitada. Esto significa que existe en provincias y en las zonas agrícolas, por el momento, braceros en cantidad, sin contar el verdadero ejército de obreros de las industrias, de la edificación que solo espera que el trabajo de la recolección del trigo se inicie para irse a ganar algunos pesos mientras dure la cosecha.

Una reacción muy significativa es la que exteriorizan la mayoría de los inmigrantes con quienes conversamos: la disposición de ir a provincias, al campo, en vez de demorar en la metrópoli u otros centros urbanos

El dolor de La Rioja

Nada de romanticismo triste: el drama es y ha sido la verdad histórica de aquella provincia. La Rioja sufre los tres dolores de: su pobreza, su esclavitud política y su olvido. Postergada en la evolución del país, atada al palenque de una vieja oligarquía y olvidada de Buenos Aires, está de hecho fuera del concierto federal de la República. Gravita sobre la patria del Chacho un designio de tragedia. Allí está la Colonia durante los siglos XVII y XVIII, y luego el período insurgente; después la época de la organización; y de treinta años a esta parte la hegemonía del cacique en los campos y del oligarca en la ciudad. ¡Siempre la tragedia azotando a los hombres y a la tierra!

Pero oigamos a uno de los escritores jóvenes de aquella provincia, quien decía con motivo de un hecho reciente, en que le costó la vida al diputado provincial don Aníbal González:

"Supervive en mi tierra la moral del rebenque para los hombres y las bestias. La escuela primaria no ha podido menguar el predominio del cacique fronterizo que todavía se pasea calzando botas de potro y talero en ristre. Comisario o juez de paz; cuatrero o dueño de grandes latifundios; mestizo o aristócrata rural; testaferro político o diputado a la Igislatura, el cacique es quien domina la campaña.

En ese medio estaba vaciada la pobre humanidad de don Aníbal González. Llevado a la Cámara provincial por uno de esos tripotajes de camarilla, creyó que las inmunidades significaban la impunidad. Sólo esperaba el momento vara esgrimir el talero del churro irresponsable. La hora fué mala y el caso fatal para el hombre: quiso matar las ideas, y las ideas lo voltearon. Así pagó todos los vejámenes que debía a sus súbditos. Cayó en su ley bajo el plomo certero de un universitario que se batía en legítima defensa.

Queda expuesta la verdad cínicaica de los hechos, y si aún resta un átomo de justicia en mi provincia, el victimario deberá ser absuelto. Pero... ¡qué lejos está La Rioja de ese don de cultura! Allí no hay libertad de pensar ni de obrar; menos existe la justicia. Las policías levantan sumarios a su arbitrio y los jueces dictaminan a voluntad del superior gobierno. Es una mentira la división tripartita que estatuye el sistema republicano, por cuanto las legislaturas y el poder judicial obedecen las consignas del gobernador. Si a esto no se llama barbarie, francamente no encuentro ninguna palabra más elocuente; alguna excepción que pudiera haber no altera el panorama doloroso que trazamos. Al contrario: perfila más los tonos enérgicos del cuadro. Y así, mientras en las demás provincias se acentúan rasgos de civilización, La Rioja marcha hacia la tribu. Es que el pueblo carece del abecedario de autonomía que le han negado sus gobernantes para tenerlo domado. Por eso los Sres. de la villa y los caciques rurales han hecho de la masa un rebaño. Y lo arrean a los atrios; y lo esquilman con impuestos; y lo ultrajan con vejámenes; y le quitan hasta la hortaliza y el rancho. Si alguien quiere imponer su varonía, es hombre al agua: tiene que emigrar o venderse. De ahí ese fenómeno de claudicación y éxodo constante que sufre La Rioja. Sus hijos se van porque es imposible luchar con el más linaje que desde hace cuarenta años gobierna.

En fin: si el literato más afortunado, Joaquín V. González, hace una estancia de su provincia, para ser respecto sin solución de continuidad, ya se imaginará el lector la conducta de sus corifeos", etc...

Tal las palabras del escritor. Alguien que no conozca La Rioja creerá sin duda que dichos conceptos son una hipérbole sonora; pero esa es la pura verdad de lo que allí pasa. La casta trentenaria que gobierna la provincia, y cuya cepa se hunde en el cabildo, y cuyas ramificaciones llegan a las comisarías fronterizas, no ha hecho más que retardar el progreso riojano.

Los nepotismos que en épocas sucesivas imperaron en Jujuy Salta, Santiago, San Luis y Catamarca, algo hicieron en bien de las industrias genuinas, de la vida de los municipios, etc. Por lo menos dejaron que la tierra y el árbol, por generación espontánea, dieran cosecha; pero en La Rioja la acción ha sido tan negativa y culpable, que es difícil hallar el anatema correlativo.

Allá no sólo reina la inconducta como forma de gobierno, sino que superviven restos monárquicos, en calidad de feudos legalizados. Nos referimos al mayorazgo de Los Doria, fragmento colonial, resabio de sangre azul, impropio en el organismo de la República.

Podríamos agregar el latifundio de Patquía, donde impera un mestizo de color y de espíritu; y el mayorazgo de Sanagasta, de propiedad de los Busto y descendencia. Dichos feudos cobran una importancia preeminente en la vida cívica de La Rioja; pues integrando con sus registros fraudulentos el padrón de la capital, le es imposible a ésta imponer sus veredictos de cultura y los designios de su soberanía radical.

En el resto de la campaña, el cuadro de atraso que venimos arazando se acentúa. La gente se muere de hambre; la peonada emigra en caravanas dolientes; los industriales abandonan sus faenas porque las contribuciones exceden al rendimiento; se alejan de la provincia los capitales fundadores. Los maestros con ocho meses impagos abandonan también el aula para roturar la tierra antes que morirse de hambre y desnudez. En tanto el gobierno sólo aumenta sus policías; hace más frondoso el árbol de la burocracia; amordaza la prensa y se entrega a paseos y viajes ilícitos a costa de los dineros públicos.

Empero, del dolor de los pueblos surge el fuego que incendia y purifica. Allí está cuajando una revolución de ideas y de hechos que ha de voltear al feudalismo reinante para dar paso a las nuevas corrientes de la historia. Esperemos con fe. En torno a la silueta mayor de Pelagio B. Luna, que ha sabido mantener el honor de nuestra bandera a despecho de todas las contingencias y persecuciones, se ha constituído una potencia radical que sólo requiere amplios caminos de justicia para redimir a la provincia.

Repetimos: del sufrimiento de los pueblos surgen las grandes vindicaciones que matan y crean, porque traen dentro de su rebeldía simiente de porvenir. De ahí que aseguremos que en La Rioja las fuerzas radicales han de batir al régimen, si el régimen guarda por un momento el sable de sus policías y el talero de sus caciques.

AUTOMOVILES

CARLOS POZZI

Único Agente

DE

BENZ - AUTOMOVILES

HUMBER - AUTOMOVILES - MOTOCICLETAS BICICLETAS...

OLEOBLITZ - El mejor Aceite para Automóviles

Bmé. Mitre 1764 = U. T. 501, Libertad

BICICLETAS

ACCESORIOS

MOTOCICLETAS

Los concesionarios de tierras fiscales

ALGUNAS INDICACIONES OPORTUNAS

En estos momentos en que la colonización preocupa a los gobiernos y particulares, creemos del caso hacer algunas indicaciones sobre las que se ha llamado la atención en diversas oportunidades.

No debe desconocerse que así como hay muchos concesionarios de tierras fiscales, que reclaman la inmediata expedición del título definitivo de propiedad, otros que estarían también en condiciones de obtenerlo, por haber cumplido con las exigencias de la ley, no se presentan a iniciar esta gestión, y sus respectivas adjudicaciones permanecen siendo siempre del dominio del Estado.

La causa responde, si no a desidia de los interesados, a que con el carácter de concesionarios se libran del pago de los impuestos que corresponde a todo propietario de tierras.

Pero entonces las poblaciones pierden una fuente de recursos, sin duda reclamadas por las necesidades locales; y sucede, además, que habiendo podido el gobierno desprenderse fácilmente de las aludidas adjudicaciones, se vé más tarde obligado, por muerte del concesionario, a intervenir en cuestiones de sucesión hereditaria, distrayendo de tal modo su atención.

¿No sería, pues, conveniente y razonable, que la administración de la tierra pública declarara de oficio "cumplidas" y salidas del dominio fiscal, sin necesidad tampoco de nuevas inspecciones que representan gastos, todas aquellas adjudicaciones donde se hubieran llenado los requisitos requeridos, de la misma manera que deja sin efecto, al término del contrato, las que se encuentran abandonadas o poco menos?

La ley de 19 de octubre de 1876 estableció en su artículo 114 que las colonias nacionales estarían exentas de impuestos de contribución directa, por el término de diez años; calculándose, indudablemente, que transcurrido ese plazo, ellas serían liquidadas por el gobierno en virtud de tener los pobladores la propiedad de la tierra.

Toca, pues, al ministerio de Agricultura, ocuparse de este asunto de vital importancia, por tratarse de la colonización, que constituye todo un problema de gobierno.

Por nuestra parte hemos de volver sobre el tema cumpliendo con el programa que se ha trazado LA EPOCA, de velar por todo lo que signifique prosperidad de nuestras industrias madres. En ese sentido nuestras columnas están abiertas a los agricultores, en defensa de sus intereses.

RIQUEZAS ARGENTINAS

Entre las riquezas extractivas que el suelo argentino brinda a la actividad del trabajo, figuran tres que, con motivo de sus peculiares cualidades, merecen una expresa atención por parte del gobierno y de los capitalistas indígenas.

Como ya lo indica el título, nos referimos al azufre, al salitre y al alcanfor, productos grandemente empleados en la industria, y que se importan del extranjero a pesar de poderse obtenerlos en el país. El primero yace en el territorio de los Andes, el segundo abunda en diversos puntos de la campaña, y el último prospera en este clima con tal lozanía que pueden admirarse frondosísimos ejemplares de él en una quinta de esta capital, en el Bragado y en otras regiones del interior.

No obstante eso, no se piensa, que sepamos, en la explotación de esos bienes que, aparte de ofrecer recursos inmensos y constantes a la agricultura como a las artes industriales, aseguraría la disponibilidad de materias bélicas indispensables, y constituiría así un paladión nacional...

Según la estadística de 1913, la última digna de tomarse en cuenta, por ser inmediatamente anterior al comienzo de la guerra europea, se importaron: 1.202.500 kilos de azufre con un valor de 479.500 pesos oro, 675.000 kilos de ácido sulfúrico con un valor de 341.000 pesos oro, 812.000 kilos de nitratos de cosa y de potasa con un valor de 44.500 pesos oro, 17.000 kilos de ácido nítrico con un valor de 4.500 pesos oro; 257.140 kilos de alcanfor con un valor de 31.500 pesos oro y 18.000 kilos de celuloide, cuyo valor asciendeo a 15.000 pesos oro.

Sea un total de 915.450 pesos oro; debiéndose observar que se trata de precios según tarifa nominal aduanera, mucho más bajos que los que se cotizan en plaza.

No puede ser más evidente la conveniencia de la obra que, una vez en plena producción, contaría seguramente con cantidades exportables. Pero, suponiendo aún que con el aprovechamiento de los productos propios sólo se lograría llenar las necesidades internas, no cabe duda acerca de la viabilidad segura de esas nuevas fuerzas económicas.

Lo que sí se requiere que el gobierno sea el primero en contribuir a la propensión del propósito y a vencer las iniciales dificultades de las empresas, cuyos capitales convendría que fuesen exclusivamente argentinos.

Por de pronto, nada costaría mandar hacer los estudios preliminares por vía de los ministerios interesados, y preparar así el camino a la realización de una idea que consideramos de saludable importancia, y, por ende, acreedora a todos los sacrificios posibles.

Recuérdese el pasado para pensar mejor en el porvenir. Cuando Sarmiento clamaba por el ensanche de las calles de este municipio, todos se hicieron más sordos que él... nadie quiso hacerle caso. Y, sin embargo, ¡cuántos millones y millones de pesos se hubiesen ahorrado en aquella época en la descongestión del tráfico, embellecimiento e higienización de la capital, labor imnroba cuyo enorme costo puede mirarse como una de las causas engendradoras de la crisis presente!

CIUDAD INDIANA

Partido de San Martín - Bs. Aires

DIRECTORES Y ACCIONISTAS
DE LA
"Sociedad de Tierras de Buenos Aires, S. A."
ACTUAL PROPIETARIA Y VENDEDORA

Señores: Dr. C. MASSINI EZCURRA, Presidente; Don PEDRO BERCETCHE, Vice-Presidente, Dr. DOMINGO E. SALABERRY, Síndico; Dr. JULIO C. BORDA; Don FORTUNATO E. CARPY; Dr. TEOFILO LACROZE; Dr. MANUEL PEÑA; Dr. LUIS J. ROCCA.

REFERENCIAS: Todos los Bancos y Casas de Comercio de la Capital Federal.

Los quince premios que la "Sociedad de Tierras de Buenos Aires, S.A." acuerda á los compradores de Terrenos en la Ciudad Indiana

La SOCIEDAD DE TIERRAS DE BUENOS AIRES, S. A., según las condiciones generales, impresas en las libretas provisorias, se compromete a gratificar entre los compradores de los 1.500 lotes, que forman la primera venta, los siguientes 15 premios:

a) Un premio consistente en un edificio adecuado para farmacia y habitación particular, con todas las instalaciones necesarias para una farmacia. El ganador de este premio, recibirá además $ 5.000 (cinco mil pesos) al solo efecto de la compra de mercaderías para la farmacia;
b) Un segundo premio, consistente en un edificio para almacen y para habitación particular, con todas las instalaciones necesarias para un almacén. El ganador de este premio recibirá además $ 5.000 (cinco mil pesos) al sólo efecto de la compra de mercaderías para el almacén;
c) Un tercer premio, consistente en un edificio adecuado para panadería y para habitacion particular, provisto de todas las maquinarias modernas e instalaciones necesarias para la fabricación del pan.
d) Mas doce premios varios, consisten es en doce ed ficios de material, en forma de chalets, de planta baja unos y otros de altos, destinados para habit ciones particulares confortables.

Los terrenos ocupando cada uno de éstos 15 edificios serán de gran ext nsión, tendrán jardines con plantaciones varias y serán preparados de tal manera, que los ganadores podrán instalarse inmediatamente.

La repartición de los premios.

Inmediat mente des ués de haberse emi ido la libreta de venta para el último de los mil quinientos lotes, formando la primera venta, la SOCIEDAD DE TIERRAS DE BUENOS AIRES, S. A, proce erá a la adjudicaci n de l s premios, ntre los quince agraciados, por sorte u otro medio adecuado y de conformidad a las leyes del ais y a la adjudicación tendrán d recho sin excepción, todos os compradores qu se encuentren al día con el pago de las mensualid des.

Esta o eración tend á lugar del nte de un escribano público y será avisada durante 15 días consecutivos en tres de los principales diarios de la Capital Federal.

La SOCIED D DE TIERRAS DE BU NOS AIRES, S. A., se obliga a entregar a los benefic arios, los 15 edificios cuy s planos de edificación y ubica ión, los presentará en el acto de la adjudicación, dentro de doce meses de la fecha de la misma.

REGALE VD. DE AÑO NUEVO
A SU FAMILIA
UN LOTE EN LA CIUDAD INDIANA
Le cuesta $ 13.80 (Trece pesos y ochenta ctvs.) mensualmente

P dir mayores informes, personalmente, por teléfono o por carta:
CORTE ESTE CUPON Y REMITALO AL
Señor EDMOND FLAX
Representante General para la venta de los terrenos en la Ciudad Indiana
570 AVENIDA DE MAYO, Buenos Aires.

Quiero ser informado detalladamente sobre la Ciudad Indiana.
Saluda a Vd. atte.

Nombre y Apellido ....
Dirección ....

UN "QUIJOTE" TURCO

El director de LA EPOCA, como calificado y ferviente devoto de Cervantes, ha querido señalar la aparición del diario ofreciendo a los lectores ilustrados una curiosa primicia con el facsímile que acompaña estas líneas de la única edición de la obra maestra de Cervantes en lengua turca y tipos armenios. Su ficha bibliográfica es como sigue:

Don Quijote | o la | influencia ejercida en los jóvenes por la lectura de | narraciones imaginarias. | Obra del autor español llamado | Manuel (sic) Cervantes | (bigote) | Traducción en lengua turca, | impresa en caracteres armenios | (filete) | Primera parte | figura de zebra pasante | Constantinopla. | Visir Han: Imprenta Deroyentz. | 1868.

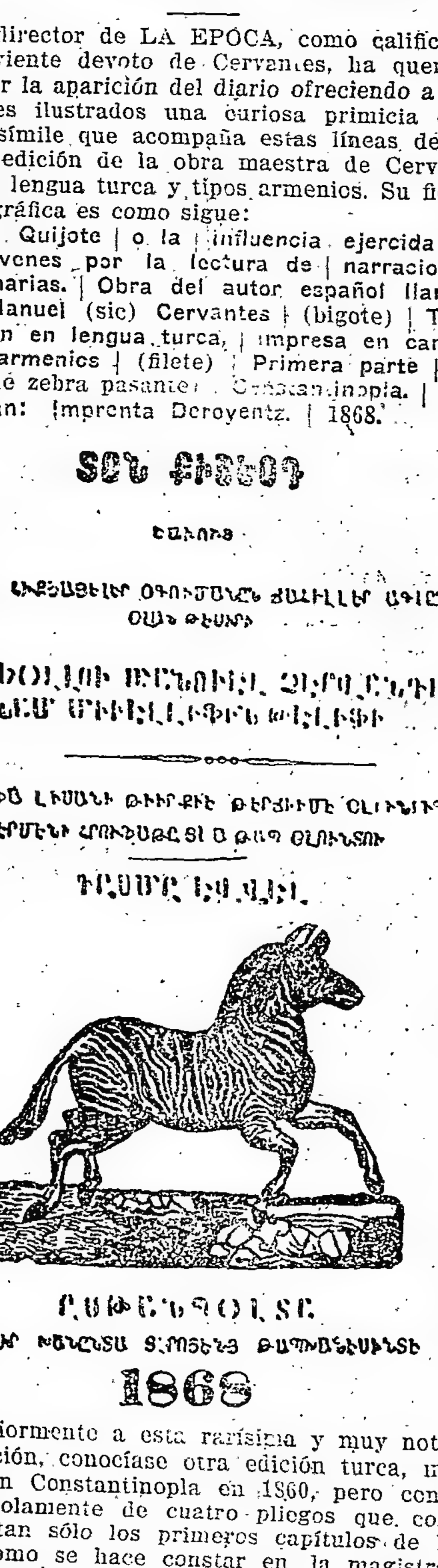

Anteriormente a esta rarísima y muy notable edición, conocíase otra edición turca, impresa en Constantinopla en 1860, pero constando solamente de cuatro pliegos que contienen tan sólo los primeros capítulos de la obra, como se hace constar en la magistral "Bibliografía crítica de las obras de Miguel de Cervantes Saavedra" por el lamentado cervantófilo don Leopoldo Rius. (Madrid, 1895, t. I, pág. 324, núm. 874).

Posteriormente fué descubierta esta edición de 1868, cuyo facsímile reproduce LA EPOCA y cuyas características son el notable prefacio que a continuación insertamos, y la supresión que en texto cervantino se ha hecho, de quince capítulos del mismo, tal vez por considerar el traductor musulmán que para los lectores de su religión poco o nada podían interesar algunos de los episodios del libro, como el expurgo de la biblioteca de Don Quijote, el entierro de Grisóstomo y aparición de Marcela, la novela del "Curioso Impertinente", el relato del cautivo Ruy Pérez de Viedma; finalmente los discursos del canónigo sobre los libros de caballería. El citado "Prefacio", que merece por muchos conceptos ser conocido y apreciado, dice literalmente como sigue, traducido de la versión francesa publicada en París por el entusiasta cervantófilo Foulché Delbox:

"Aquellos que en todo tiempo han considerado como un deber dedicarse a la educación de la juventud y no han querido quedar con ésta en descubierto del cumplimiento de tal deber, han juzgado propio revestir con la forma de novela sus consejos y enseñanzas, por haber tenido la prueba de que los consejos descarnados serían demasiado duros para muchos: y que, además, no queriendo nadie confesar su ignorancia, no reconoce la necesidad de ser aconsejado.

"Como los relatos de sucesos que realmente han tenido lugar no son cosas de que se pueda tomar ejemplo en todos sus detalles, o no son sino narraciones demasiado secas, se ha procedido a veces a componer libros de consejos, adornando los sucesos auténticos con detalles puramente imaginarios, pero adaptados al fin propuesto; y hasta frecuentemente se han inventado en todas sus partes los relatos, evitando de esta manera que los consejos descarnados, difíciles de oir, produjeran poco efecto.

"Habiéndose acreditado en los países del Oriente el arte del narrador o de embellecer los relatos con el fin de educar a las gentes dándoles buenos ejemplos, se han compuesto los libros titulados "Gulistán" en persa y "Las mil y una noches" en árabe.

"A fin de hacer comprender que los hechos relatados en esos libros son imaginarios, y no queriendo que los ignorantes tomen tales hechos por realidades, los autores juzgaron necesario presentar como verdaderos sucesos increíbles e inconcebibles, diciendo que aquellos que los realizaban eran hadas y genios.

"En cuanto a los ignorantes que han leído esos cuentos, si entre ellos ha habido hombres poco sensatos que teniendo la inteligencia del Don Quijote que refiere este libro han creído cada cuento, palabra por palabra, como realmente ocurridos, el hecho de que hombres de tal categoría se hayan obcecado, es ajeno al fin y al pensamiento de dichos autores.

"Todavía en nuestros días los libros titulados "Gil Blas", "El Judío errante", "Monte-Cristo" y otros de esta clase, traducidos e impresos en nuestra lengua o en lengua turca, que es como la nuestra, son del número de los citados más arriba. No pudiendo todos, sin embargo, lograr su fin de educación y moralización, perjudican a los lectores, en tanto que otros, narrando en forma de novela los medios de ejecutar los crímenes (por más que la lectura y el estudio de las novelas con fin educativo no dejan de ser provechosos), no es posible negar el perjuicio causado por ciertos libros que, bajo la forma novelesca, enseñan á engañar al prójimo y a corromperlo, o que inducen a pensar en los medios habilidosos de vengarse o de apropiarse indebidamente a los ojos del mundo, o ya subrepticiamente por el hurto.

"De tiempo en tiempo, las novelas animan, en Francia, e impulsan al hombre a la revuelta, habiendo sido causa de malas acciones, porque han extraviado los espíritus, habiéndose encargado al personal de la policía la tarea de vigilar tales libros: algunos autores han sido desterrados y han muerto en el destierro a causa de los libros que han publicado.

"La relación de Don Quijote se ha juzgado propia para impedir la lectura de las primeras fábulas que se presenten a demostrar el peligro que hay en llenarse la cabeza de semejantes relatos, y a disuadir de leer indistintamente toda clase de novelas a aquellos que, desprovistos de discernimiento, se juzgan capaces de comprender un libro cualquiera.

"Don Quijote" es, en efecto, un personaje cuyo nombre existe; pero cuya persona no existe; sale de la imaginación del célebre autor español llamado Manuel (sic) Cervantes. Vuélvese loco a fuerza de leer libros que tratan de los caballeros. Siendo intrépido, se ha imaginado ser uno de ellos, lanzándose a todos los peligros, creyéndose sabio y capaz de distinguir y de defenderse hasta el último extremo.

"De la misma manera que Don Quijote leyendo los libros de caballerías se ha persuadido de ser él mismo un caballero y se ha vuelto loco procediendo como tal, del mismo modo aquellos que leen otras novelas, estimulados por la fisonomía de un personaje conforme con su carácter, o se perjudican a sí mismos por el deseo de parecérsele, o perjudican a los que los rodean, y muy a menudo hasta a su patria y a su nación.

"La traducción y la publicación de ese libro se ha emprendido con el objeto de preservar a éstos de tal estado y de advertir el espíritu de los demás".

Tal es puntualmente el prólogo y el juicio que el libro de Cervantes han merecido al traductor armenio, y puede de todo ello conjeturarse que los párrafos transcriptos reflejan el concepto que el "Quijote" ha cristalizado en los pueblos orientales. A este título, el libro cuyo frontispicio publica hoy LA EPOCA es una verdadera joya bibliográfica tanto por su forma tipográfica como por su fondo de exoterismo moral.

Luis R. Fors.

INSTRUCCIÓN PÚBLICA

COLEGIO NACIONAL "MARIANO MORENO"

Exámenes de alumnos libres

Publicamos a continuación los resultados obtenidos en los últimos exámenes de alumnos libres.

Geografía de 1er. año.— Sobresalientes: Bassi Ricardo; distinguidos: Neveu Juan C., oVydeslaber Benjamin, Stordeur Ferdinando, Soulez Felipe. Fueron examinados 21 alumnos, se aplazaron 22, obtuvieron clasificación de bueno y regular 14.

Historia de 1er. año.— Sobresalientes: Dolare Francisco; distinguidos: Sanchez Joaquin, Espinosa José, Gutman Julio.

Historia de 2o. año.— Distinguidos: Pezzono Pascual, Martinez José A.

Historia de 3er. año.—Distinguidos: Rodriguez Atilio, Lucero Pedro, Cantarella Emilio, De Santis Modestino, Luzaurraga Emilio, Isla Leandro, Lacoste Orlando, Carrere Hermenegildo.

Historia de 4o. año.— Distinguido: Maradona Esteban.

Historia de 5o. año.— Distinguidos: Castillo Barrutti Juan. Sito Bonifacio, Puch Carlos, Prats Julio, Gonzalez Raúl.

Historia Natural de 5o. año.— Distinguidos: Martínez Ernesto, Gallegos Luis, Dublanc Servando A.

Historia Natural de 3er. año.— Distinguidos: Lacoste Orlando, Carrere Hermenegildo.

Historia Natural de 4o. año — Distinguidos: Guiñazú Nestor V., Lubary Manuel B., Meana Abel, Lanzani Pedro.

Inglés 3er. año. — Distinguidos: Ferrari Mayorino, Cantarella Emilio, Lacoste Orlando; sobresalientes: Hardy Juan.

Francés de 1er. año. — Distinguidos: Arrillaga Osvaldo, Broward Alberto, Sánchez Joaquín, Gazcón Esteban, Moneta Héctor, Nevue Juan, Olivera Domingo, Varazzi Félix, Riviera Marcelo. sobresalientes: Soulez Felipe, Stordeur Ferdinando.

Inglés 4o. año. — Distinguidos: Costa Alberto, Petroni Gregorio, Torrado Manuel; sobresalientes: Ballaratti Angel.

Geografía 2o. año. — Distinguidos: Bustamante Héctor, Cacitore Clodomiro, Llama Figueroa Alberto.

Geografía 3er. año. — Distinguidos: De Santis Modestino, Juliano Lorenzo, Lacoste Orlando, Marinoni Manuel.

Geografía de 1er. año. — Sánchez Joaquín, Alvarez Arturo, Aguilar de la Corte A., Birks Camiza Carlos, Correa Morales Lucio, Espinoza José, Gay Carlos A., López Ramón V., Lozada Manuel.

Geografía de 4o. año. — Ballaratti Angel, Meana Abel, Meana Edgardo, Rella Oscar, Lerner Bernardino, Morán Agustín E., Reissig Luis.

Geografía de 4o. año. — Distinguidos: Herrero Almada Beguino.

Geografía de 5o. año. — Distinguidos: Allen Rodolfo, Castillo Barrutti J., Laure Jorge, Pilar Francisco.

Castellano de 5o. año. — Distinguidos: Rivoira Juan B. Lanza José M., Stourder Ferdinando, Bassi Ricardo A., Vergontini Carlos, Manzano José Augusto, y Cortés Juan.

Aritmética de 1er. año. — Distinguidos: Conforti Rodolfo.

Aritmética de 2o. año. — Distinguidos: Galiano Fernando.

Inglés de 5o. año. — Distinguidos: Benedetto Paulino de, Gallegos Luis F., Martínez Ernesto.

Exámenes orales de alumnos regulares

Geometría de 4o. año. — Sobresalientes: Masciochi Ambrosio, Morrone Alfredo, Pariente Alfredo, Demichelis Roberto; distinguidos: Badaraco Juan M., Giordano Raúl, Ruiz Rogelio, Slapach Federico, Chuchurru José, Poiré Arturo, Regnasco Juan, Del Mazo Jorge, Celsi Santiago, Ferré Emilio, Marcó Alfredo, Martínez Juan, Marano Amadeo, Planas Angel, Suar Juan, Sosa Guillermo.

Algebra de 4o. año. — Sobresaliente: Alvarez Luis M., Del Mazo Jorge, Masciochi Ambrosio, Pariente Alfredo, Giordano Raúl, Sustaita Juan; distinguidos: Costa Héctor, Destefano Luis, Fontana Alfredo, Miccuchi Edmundo, Celsi Santiago, Chuchurru José, Morrone Alfredo, Piaggio Juan, Rosenthal, Hernam, Ruiz Rogelio, Slapac Federico, Regnasco Juan, Auñón José, Filgueras Ricardo.

Lógica de 5o. año. — Sobresalientes: Dios Eduardo, Maniglia Raúl; distinguidos: Montemayor Mariano, Minutto Armando, Schivi Albano, Zarlenga Sabino.

Literatura de 4o. año. — Sobresalientes: Sanz Juan, Scudero César, Demaría Angel; distinguidos: Mariano Amadeo, Vivoli Donato.

UNIVERSITARIAS

QUINTO CAMPAMENTO INTERNACIONAL UNIVERSITARIO

La junta continental de la Federación Sudamericana de Asociaciones Cristianas de Jóvenes, tiene el agrado de invitar a los estudiantes de las universidades sudamericanas al Quinto Campamento Internacional Universitario que se verificará del 11 al 20 de Enero de 1916, en Piriápolis, Uruguay.

La Dirección está preparando comodidades para un número mucho mayor de los campamentos anteriores.

El costo de los diez días en Piriápolis es de 20 $ uruguayos, los cuales deberán abonarse en dos cuotas: la primera, de $ 5, en el acto de inscribirse, y la segunda, de $ 15, al llegar a Piriápolis.

A efecto de los arreglos necesarios, la inscripción se cerrará el día 20 de diciembre, y toda adhesión, acompañada de la correspondiente cuota, debe llegar a la secretaría en Montevideo antes de esa fecha.

Para más datos, dirigirse al señor Carlos J. Ewald, secretario general de la junta continental, Avenida 18 de Julio 968, Montevideo, Uruguay, o al secretario general de cualquier Asociación Cristiana de Jóvenes.

FACULTAD DE DERECHO

Horario de exámenes

Hoy continúan los exámenes en esta Facultad, de acuerdo con el horario siguiente:

A las 4, Economía política, 1er. año; a las 3, Legislación industrial, 4o. año; a las 5 y 30, Historia de las instituciones jurídicas; a las 5, Comercial 1a. parte, Notariado y Derecho diplomático.

Mañana, a las 9, Internacional público 1er. año; a las 8 y 30, Derecho civil 2o. curso; a las 3 y 30, Derecho penal.

FACULTAD DE MEDICINA

Demostración al doctor Ignacio Allende

Anoche fué objeto de una entusiasta demostración el doctor Ignacio Allende por sus ex alumnos de la Facultad de Medicina en un banquete servido en el restaurant de la nueva estación del F. C. C. A

Habló en nombre de sus compañeros el doctor Gutiérrez, contestando el doctor Allende.

Después hablaron los doctores Mariano Castex, Rodolfo Hernández, Pedro Jauré y Carlos Martes.

PASATIEMPOS

AJEDREZ

GALERIA DE GRANDES MAESTROS

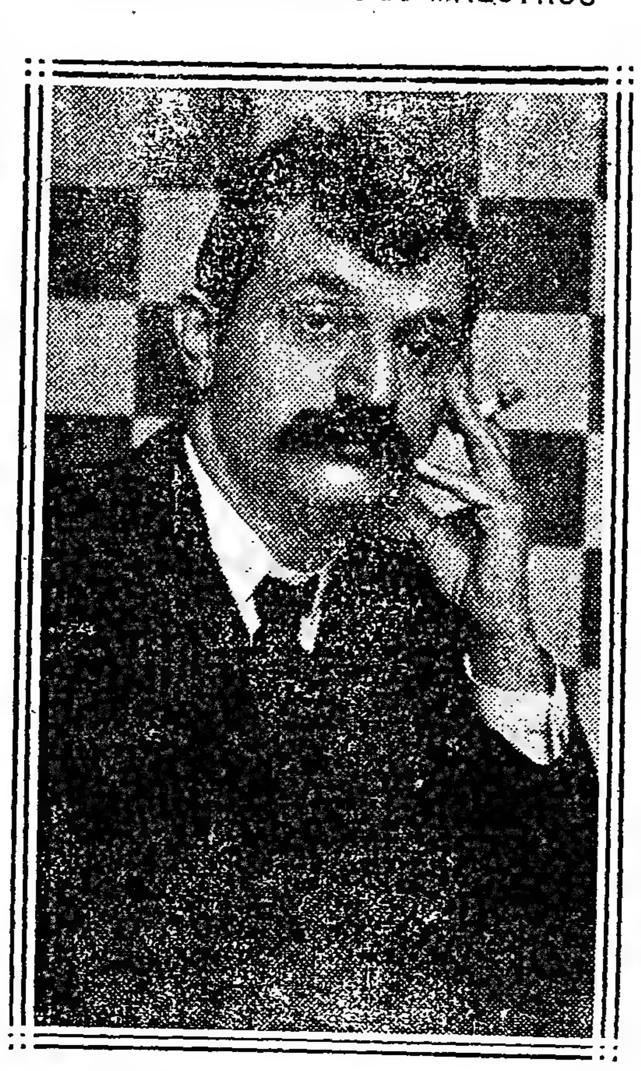

DOCTOR MANUEL LASKER

Campeón mundial de ajedrez

Justo es que al iniciar la galería de los grandes maestros del tablero, demos la preferencia al doctor Manuel Lasker, campeón del mundo, desde su memorable match con W. Steinitz. Mantiene el título desde hace 25 años, habiéndonos visitado en 1910, especialmente contratado por el Club Argentino de Ajedrez, donde dió pruebas de sus condiciones especiales de ajedrecista y justificó que es merecedor al título que mantiene en tan brillante forma.

Como el relatar sus fojas en el tablero, sería muy largo teniendo en cuenta su campaña, dejamos para otra ocasión dar amplios detalles de su vida ajedrecista.

FOOTBALL

Consejo superior

Sesionó anoche el consejo superior de la Asociación Argentina de Football.

Dos importantes asuntos figuraban en la orden del día. La apelación formulada por Independiente a raíz del fallo emitido por la comisión divisional en la protesta Racing-Independiente y el mismo recurso interpuesto por San Isidro por igual causa en la protesta contra Bánfield.

El primero se resolvió en el sentido de mantener por sus fundamentos la resolución de la comisión divisional que como se recordará, anulaba el resultado del match jugado el domingo último, adjudicándole a Racing los dos puntos correspondientes, por haber incluído Independiente en su equipo al jugador V. Capelletti sin haber cumplido totalmente la pena impuesta a raíz de este jugador con un component edel equipo de Defensores de Belgrano.

Resolvió, además, el consejo, en atención a la nota pasada por Independiente al contestar la protesta, completar la investigación. En dicha nota, manifiesta Independiente su disconformidad con el fallo de la divisional, por haberse avocado esta al conocimiento del asunto sin haber escuchado la defensa que pudiera aducir el club.

—Por creerlo perjudicial, dado lo avanzado de la estación, se denegó el permiso concedido en un principio al club Atlético Huracán para jugar un partido amistoso con el C. A. Universal de Montevideo.

—Se le acordó el permiso necesario al club atlético Columbian para realizar un festival deportivo en el stadium de Palermo el día 6 de Enero próximo y en el que intervendrán algunos colegios de la capital.

—En cuanto a la apelación de San Isidro respecto a su protesta contra Bánfield, se resolvió tratarlo en la próxima sesión a realizarse el jueves de la semana entrante.

Club Ciclistas Unidos

El día 9 de Enero próximo será disputada la interesante carrera que organiza anualmente el club ciclista argentino, con el nombre de "Criterium de aficionados".

El recorrido será de una distancia aproximada de 120 kilómetros y la largada se hará en la plaza de Mayo, finalizándola la carrera en Núñez, de vuelta de arroyo Pinazo.

Los aficionados pueden inscribirse en la secretaría social calle Humberto I 655.

Tiro Federal Argentino

A fin de efectuar las reparaciones necesarias en los blancos y espaldones del polígono que el Tiro Federal Argentino posee en Palermo, la junta directiva de esta institución resolvió cerrar el stand a partir del día 20 del corriente. En consecuencia quedan notificados los señores socios, unidades del ejército y de la policía de la capital, que no podrán concurrir a participar del tiro hasta su reapertura, la que oportunamente se dará a conocer.

Hace saber la comisión que los tiradores que no hubieran retirado los premios, deberán concurrir mañana a la 1 p. m., a la secretaría Esmeralda 22, quedando caducos los que no se retiren antes de esa fecha.

Deportes varios

MOTOCICLISMO

MOTO CLUB ARGENTINO

La proyectada excursión a San Pedro organizada por el Moto Club Argentino para los días 24 y 25 del corriente, ha sido postergada hasta los días 1 y 2 de enero próximo.

El itinerario ha sido definitivamente establecido en la siguiente forma:

Morón, Moreno, Rodríguez, Luján, Carlos Keen, Ruiz, San Andrés de Giles, San Antonio de Areco, Capitán Sarmiento, Santa Lucía y San Pedro. El regreso se efectuará al día siguiente por el mismo camino. Sirviendo esta excursión de entrenamiento a los corredores que disputarán el cuarto Criterium de motocicletas que se realizará el domingo 9 de enero próximo, entre esta ciudad y Rosario y de acuerdo con el reglamento respectivo, publicado anteriormente.

Los participantes del III.o Criterium realizado el 14 de febrero del corriente año y anulado a causa de la fuerte lluvia caída gozarán de inscripción libre en la prueba anunciada. Hállanse en estas condiciones los señores: Antonio Rodríguez Piñeyro. Restituto Moreira, Francisco Mossolani, Manuel Iglesias, F. E. Blanco, Manuel Fernández, Luis Villanueva, Alberto Maubert, Clemente de la Fuente, Raúl Riganti, Arnoldo Bernasconi, Daniel Deletang, Alberto Lodieu y José Schiavone; los que deberán ratificar su inscripción si desean intervenir en la próxima prueba.

CLUB MOTOCICLISTA NACIONAL

Hoy, a las 7 p. m., vence el plazo para la inscripción de los competidores que deseen tomar parte en la prueba denominada "Premio turista primaveral" que organiza el club Motociclista Nacional.

Con este objeto se reune esta noche la comisión directiva.

VARIAS

CLUB ATLETICO BELGA

En su última asamblea llevada a cabo el martes 14 del corriente, se procedió a renovar la comisión directiva que regirá los destinos del club durante el período de 1915-1916. Y resultó la siguiente:

Presidente, Luis Schiappacasse, vice, Juan Fontichielli; secretario general, José Noglia; tesorero, V. di Fraia; pro, José Mir; vocales: Cristóbal Martínez, V. Valenciano, Antonio Figari, Antonio Fontichielli y Noé Schiappacasse; intendente general, Fermín Doslous.

EL TRAFICO

MODIFICACION DE LA ORDENANZA VIGENTE

Nuevamente está sobre el tapete la solución de las cuestiones que afectan al tráfico en las calles y plazas de la capital, y que, con razón sobrada, todos y cada uno de los habitantes de la metrópoli desean ver resueltas con acierto y definitivamente por las autoridades encargadas de hacerlo, con la natural y eficiente cooperación de las instituciones, empresas y gremios más interesados en ello.

Decíamos que se anhela una solución definitiva, porque ya debe de estar agotado el recurso de los experimentos y tanteos, después del largo tiempo y tanta tinta empleada en ese estudio preliminar; naturalmente que lo de definitivo no es en sentido absoluto, puesto que, sin contar otros factores concurrentes, los diarios inventos y perfeccionamientos en la atracción mecánica, obligarán, sin duda, a modificar los detalles de una legislación sobre vialidad urbana, por previsora que ella sea.

—

La Comisión Municipal tiene a estudio un proyecto de ordenanza general de tráfico, remitido por el D. E., que mdifica substancialmente la ordenanza en vigor. Según nuestros informes, la subcomisión de interpretación, que debe dictaminar sobre ese proyecto, tiene el propósito de postergar su informe hasta el próximo período de sesiones, a fin de realizar un detenido y concienzudo estudio de la legislación que más convenga dictar para tráfico general en esta ciudad.

No somos de los que creen que la legislación como los métodos y hábitos europeos y extranjeros en general pueden y deben ser adoptados y aplicados en nuestro país tal como lo son en el de origen. Entendemos que es obra de buen gobierno y de acertada administración tomar lo mejor que otros producen y previa una cuidadosa selección aplicarlo a nuestras necesidades, armonizándolo con el medio en que va a ser adoptado y acorde con el carácter, con la idiosincrasia y con los hábitos de nuestro pueblo. Esta es la única forma en que no habrá exceso de legislación inútil y de que la sociedad acate gustosa las disposiciones de sus gobiernos. Lo contrario dará idéntico resultado negativo, que pretender aclimatar al aire libre, en las regiones polares, la flora de los trópicos, y nosotros hemos pagado ya tributo muy caro a ese sistema.

Cuando la Comisión Municipal resuelva tratar en definitiva la nueva ordenanza general de tráfico, contribuiremos gustosos a aportarle los antecedentes del caso y la opinión que el estudio de esa materia nos sugiera, como una cooperación obligatoria al bien común.

—

Mientras tanto, la subcomisión de interpretación piensa aconsejar una resolución que modifique varios artículos de la ordenanza de tráfico en vigencia, a partir del 1 de Enero próximo.

Para dar este dictamen, se nos informa que tendrá muy en cuenta la opinión del D. E., así como el petitorio presentado por el gremio de chauffeurs; las principales modificaciones afectarán a lo que actualmente se dispone sobre la circulación libre de vehículos desocupados, sobre estacionamiento de los mismos en determinados sitios y sobre ampliación del radio en que sea obligatoria "la mano", sin perjuicio de modificar algún otro detalle, aunque con carácter provisional.

MUNDO COMERCIAL

TRIGO

NUEVA YORK, diciembre 17. — Trigo colorado americano entrega en Mayo (por bushel en centavos oro americano), apertura de hoy: 127 1|2. Clausura anterior: 127.

CHICAGO, diciembre 17. — Trigo colorado americano, entrega en diciembre (precio por bushel en centavos oro americano), apertura de hoy: 118 3|8. Clausura anterior: 118.

Trigo para mayo, apertura de hoy: 119 1|8. Clausura anterior: 118 7|8.

Mercado sostenido. (

LIVERPOOL, diciembre 17. — Trigo colorado americano entrega en diciembre-enero (precio por quarter en chelines), apertura de hoy: 5 3|9. Clausura anterior: 5 3|3.

MAIZ

CHICAGO, diciembre 17. — Maíz mixto americano para el mes de mayo (precio por bushel en centavos oro americano), apertura de hoy: 73. 1|8. Clausura anterior: 73 5|8.

LIVERPOOL, diciembre 17 — Maíz del Río de la Plata, entrega en diciembre-enero, (precio por quarter en chelines), apertura de hoy: 42.7 1|2. Clausura anterior: 42.

LINO

HULL, diciembre 17. — Lino entrega en diciembre-enero, (precio por quarter de 416 libras en chelines). apertura de hoy: 67. Clausura anterior: 6 5|6.

CALCUTA. diciembre 17. — Lino entrega diciembre-nero, (precio por quarter de 410 libras en chelines). apertura de hoy: 7 2|6. Clausura anterior: 72.

DULUTH. diciembre 17. — Lino entrega en diciembre. (precio por bushel en centavos oro americano), apertura de hoy: 203. Clausura anterior: 203.

Id. entrega en mayo, apertura de hoy: 208 1|2. Clausura anterior: 208 3|8.

LONDRES. diciembre 17. — Se vendieron hoy en ésta. 250 toneladas de maíz del Río de la Plat a, entregar en Diciembre y Enero, para Liverpool al precio de 42.4 1|2 chelines el quarter.

WASHINGTON. diciembre 17. — El Agricultural Bureaux, ha publicado hoy que se estima la condición del trigo de invierno en 87.8 o|o, contra 87.1 o|o en Agosto y 88.3 o|o en Diciembre de 1914.

MERCADO DE CAFE

NUEVA YORK, diciembre 17. — El mercado de café abrió en calma, sufriendo una baja en la primera rueda de 1 a 3 puntos y en la segunda una alza de un punto.

El producto se cotizó para marzo a 6.70 c. por libra; para mayo, 6.73; para julio, 6.85 co; para septiembre, 6.94 c.

Las cotizaciones anteriores fueron de 6.71, 6.76, 6.86 y 6.93, respectivamente, para los referidos meses.

EL HAVRE, diciembre 17. — El mercado de café cerró hoy con una baja de 1|4 a un franco.

Las cotizaciones fueron para marzo a 55.50 francos los 50 kilos; para mayo a 54; para julio 54 y para septiembre 53.50.

Las cotizaciones anteriores fueron de 56, 55, 54.25 y 54 francos, respectivamente.

Las bolsas vendidas llegaron a 9.000.

RIO DE JANEIRO, diciembre 17. — Mercado tranquilo. El café tipo 7, se cotizó a 7.900 reis la arroba.

SANTOS, diciembre 17. — Los precios del café se mantiene estacionarios.

El mercado es activo sobre la base de 4.500 reis los 10 kilos, para el tipo de exportación.

Las entradas al mercado fueron de 53.019 bolsas.

Las bolsas embarcadas fueron 47.947.

Se vendieron 25.000 bolsas.

Han salido para el exterior, desd el principio de mes, 39.192 bolsas. El stock actual es de 2.007.044 bolsas.

LONDRES, diciembre 17. — No ha habido alteración en los precios del café.

Para marzo se cotizó el café a 39 chelines y 9 peniques las 112 libras, para mayo a 40 chelines.

MERCADO DE ALGODON

LIVERPOOL, diciembre 17. — El precio del algodón tuvo una alza parcial de 3 peniques en la primera rueda.

El precio del algodón brasileño fué de 8.30 y 8.35 peniques por libra, y el del norteamericano fué de 7.53.

PERNAMBUCO, diciembre 17. — El mercado de algodón se mantuvo sin alteraciones y con firmeza, al precio de 24.000 y 25.000 reis para compradores y vendedores, respectivamente.

RIO DE JANEIRO, diciembre 17. — El mercado se mantuvo firme.

Entraron 1.800 fardos y salieron 959.

El stock en plaza es de 5.719.

MERCADO DE AZUCAR

PERNAMBUCO, diciembre 17. — El mercado sin alteración. El precio del azúcar blanco bajó en la tercera rueda a 7.700 reis la arroba.

RIO DE JANEIRO, diciembre 17. — El mercado de azúcar estuvo flojo.

Entraron 10.729 bolsas y salieron 4.729. El stock es de 327.417 arrobas.

MERCADO DE HARINA

RIO DE JANEIRO, diciembre 17. — La harina argentina se cotizó de 25.600 a 26.600 reis.

MERCADO DE MAIZ

RIO DE JANEIRO, diciembre 17. — El maíz argentino se cotizó de 12.600 a 14.200 reis.

MOVIMIENTO DE BUQUES

RIO DE JANEIRO, diciembre 17. — Anoche entró el vapor inglés Siddons, procedente del Río de la Plata, y cargó aquí varios productos destinados a la firma Norton Megard.

BOLSA DE MONTEVIDEO

MONTEVIDEO, diciembre 17. — En la primera rueda de hoy en el mercado de títulos no se efectuaron operaciones.

En el puerto de Montevideo el movimiento de vapores fué hoy como sigue:

Entraron: Potosí y Oreric, de Coronel; Santos, de Torrevieja; El Cordobés, de Punta Arenas.

Salen: Río Uruguay y Ciudad de Buenos Aires.

MERCADO COMERCIAL DE LONDRES

LONDRES, diciembre 17. —

Tipo del descuento del Banco de Inglaterra	5 o|o
Consolidados británicos 2 1|2 o|o	58 1|2

TITULOS ARGENTINOS

Empréstito nacional 1897, 4 o|o, ley número 3378	94
Bonos Obras de Salubridad, etc., de Buenos Aires 1891, 5 o|o	94
Empréstito Argentino de Obras públicas, 1886, 5 o|o	97 1|2
Empréstito Argentino de Conversión 1889, en libras, 4 1|2 o|o	82
Empréstito Argentino Interno 1909, y por ciento	85 1|2
Banco Español del Río de la Plata (acciones ordinarias)	nom.
Province of Buenos Aires 3 a 3 1|2 o|o, ley de 1906	41 1|4

BOLSA DE PARIS

PARIS, diciembre 17. —

Renta Francesa	63.75
Banco Francés del Río de la Plata	nom.

EN LA BOLSA DE COMERCIO

Primera rueda

Cédula Hipotecaria Argentina, de 6 o|o, al contado: 5.325 a 91.50, 20.000 a 91.30; 1000 a 91.40, 40.000 a 91.20; total, 66.325.

Id. para fin de mes: 10.000 a 91.30, 50.000 a 91, 10.000 a 91.10; total, 80.000.

Id. para Enero 31: 20.000 a 88.

Id. (primera serie), al contado: 4500 a 88.30, 7000 a 88.20; total, 11.500.

Id. para Diciembre 18: 50.000 a 88.20.

Cédulas nacionales serie L, al contado: 3000 a 94.

Id. de la serie H, al contado: 1000 a 99.30, 2000 a 99.10, 15.000 a 99; total, 18.000.

Crédito Argentino 1905, al contado: 5000 a 81.80.

Caminos y afirmados de la provincia de Buenos Aires, para Diciembre 20: 7000 a 74.

Bonos Municipale de Pavimentación (semestral), al contado: 7000 a 71.80.

Id. para Diciembre 18: 4.800 a 71.80.

Deuda de Buenos Aires, 6 o|o, 3.a serie al contado: 1300 a 76.50.

Empréstito de Conversión de 2 1|2 o|o serie A. al contado: 5.500 a 31.70, 4500 a 31.80; total, 10.000.

Puerto Sastre (oro), para fin de mes: 1700 a 3.25.

Id. para Enero 31: 500 a 3.30.

Banco Francés, para Diciembre 21: 70 a 25.

Banco de Galicia, al contado: 50 a 62.

Certificados 80 o|o, del Banco El Hogar Argentino, al contado: (ex dividendo) 15 a 166.

DEMANDA Y OFERTA DE TITULOS

Hoy se solicitaron en compra, en la Bolsa de Comercio, los siguientes papeles: Club Mar del Plata, Sindicato Petrolero de Comodoro Rivadavia, La Mundial (seguros), Obligaciones del Banco El Hogar Argentino, Deuda de Santa Fe de 1886 y 1893, Bodegas y Viñedos Giol, Mercado Central de Frutos, La Primitiva (Fábrica de Bolsas), Germania (Preferidas), River PPlate Quebracho Co., Banco de Pigüe, Letras de esorería de la Municipalidad, Deuda Interna de Mendoza, Quebrachales Paraguayos, Potrero Chavarría, Compañía General de Fósforos, Nafta Comodoro Rivadavia, Depósitos del Banco Francés, La Clara (molinos), La Ibero Platense.

Se ofrecieron en venta: Banco de Italia, Las Palmas del Chaco Austral, La Tandilera, Banco del Comercio, Compañía Sansinena de carnes congeladas, La Inmobiliaria, Banco de la Provincia de Buenos Aires (certificados 50 y 70 o|o, Mercados Generales de Hacienda, Salinas Hermanos (Fábrica de Bolsas), La Previsora (seguros), Cervecería Río II, La Edificadora, Bodegas y Viñedos Giol, Talleres(Metalúrgcos, Banco de Buenos Aires, La Bahía Blanca, Banco Asturiano, Territorial de La Plata, Compañía General de Minas, Tranvías Eléctricos del Sud, Gath y Chaves, Banco de Castilla, Marina Mercante Argentina, Constructora Nacional.

MERCADO DE CEREALES A TERMINO DE BUENOS AIRES

Primera rueda

Sin operaciones.

MERCADO DE CEREALES A TERMINO DE ROSARIO

Primera rueda

Lino: para Enero, 100 toneladas a $ 11.38, 100 id. a $ 11.40, 100 id. a $ 11.42, total, 300; para Febrero, 100 id. a $ 11.40.

ENTRADA DE CEREALES

Sola. — rigo, 4.597 bolsas; maíz, 1.285; Hno. 202; avena, 366; cebada. 168; harina, 100.

Riachuelo. — Maíz, 5822 bolsas, pasto, 500 fardos chicos. (

Pacífico. — Pasto, 635 fardos chicos.

Retiro. — 800 bolsas harina, afrechillo 138 bolsas.

Rural. — Maíz, 235 bolsas; nabo. 103 bolsas; lino, 367; alpiste, 50 pasto, 129 fardos grandes. (

BOLSA DE CEREALES

Entrada de cereales

Durante la semana que termina y en la anterior.

Estación Once: Trigo, 45.869 bolsas; y 44 mil 589; id. maíz, 16.952 y 31.610; id lino, 2.044 y 3.575; id. avena, 7.857 y 7.358; id. cebada, 1.076 y 1.420á id. alpiste, 743 y 1.667; id. harina, 733 y 550; id. nabo, 1.485 y 573; id. triguillo, 1.006; id . afrechillo, 1.693 y 1.830; id. pasto, fardo grande, 3.798 y 8.347; id. id. chico, 16.906 y 30.584.

Ingeniero Brian: Maíz, 22.887 bolsas, y 50.894 id. lino, 235; id. avena, 1.070 y 277.

Puerto: Lino, 5.662 y 69.269.

Riachuelo: Maíz, 5.514 bolsas. y 16.380; id. lino, 1.225 y 805; id. pasto, fardo chico, 2.580 y 2.326.

Buenos Oires: Trigo, 1.159 y 2.594; id. maíz, 4.187 y 17.260; id. avena, 1.248 y 3.449; id. harina, 776 y 1.431; id. pasto fardo grande, 1.632 y 1.407; id. chico, 2.574 y 7.711, patatas, 3.886 y 2.185.

Sola: rigo, 38.537 bolsas, y 51.598; Maíz, 23.962 y 22.367; Lino, 377 y 776; Nabo, 173 y 308; Avena, 9.457 y 12.946; Cebada, 1.534 y 932; Harina, 1.950 y 3.700.

Rural: Lino, 367; Maíz, 235 y 190; pasto fardo grande, 389 y 116.

Retiro: Harina, 800 bolsas y 200; patatas, 18.421 y 15.869.

Pacífico: Trigo, 439 bolsas; pasto, fardo chico, 8.111 y 10.213; id. grande, 834 y 808.

MERCADO DE PATATAS

Estación Casa Amarilla: Hoy no hubo entradas en este mercado.

En Buenos Aires, entraron 932 bolsas de patatas y en el Retiro, 78 bolsas.

Ventas realizadas hoy: Patata nueva en el Retiro, según clase, de $ 0.90 a 1.00 los 10 kilos.

Trigo nuevo: Hoy entró a la estación Once el primer lote de trigo nuevo, vino consignado a los señores Accame y Bellini y se pagó el alto precio de $ 12.00 los 100 kilos.

Este precio es considerado mucho más alto que lo que en realidad vale, pero siempre es costumbre pagar por el primer lote algo más.

También los señores Guerra O. y Ramos y Cía., vendieron un lote de trigo barletta nueva al precio de $ 10.30 los 100 kilos, siendo su procedencia Los Toldos y comprador el Molino Río de la Plata.

Trigo viejo se vendieron algunas partidas en clase superior a $ 10.70 a 11.00, los 100 kilos, cerrando el mercado en general flojo, para las clases que no son especiales.

Maíz amarillo: Cerró firme el mercado por la disminución en sus entradas, habiendo pagado el consumo desde 4.35 a 4.90 los 100 kilos.

Avena nueva, pagó el consumo 5.10 por clase de regular a buena.

MERCADO CENTRAL DE FRUTOS

MOVIMIENTO del 16 Diciembre 1915.	ENTRADA 1915	ENTRADA 1914	SALIDA 1915	SALIDA 1914
Lana kilos	840.363	1.072 1 8	256.538	837.600
» recibida desde el 1.º de Julio	41.047.480	38.500.3		
Lanares, Atados	108		40	1.718
Vacunos, Cueros	26	1.875	208	2.151
Yeguarizos »	9	438	61	107
Cerda, Bultos	4	19	8	69
Plumas »	——	8	17	8
Grasa, sebo, aceite, bts.	[illegible]	18	82	49
Varios »	6	12	10	22
Maíz, bolsas	——	——	——	100
Trigo »	——	——	——	——
Otros cereales »	——	——	24	——
Entrada total de cereales	286.599	191.040		
Existencia				
Lana, kilos	14.980.009	13.515.763		
Cereales, bolsas	19.129	45.569		
Productos varios, kilos.				
Entrada	——	373.425		
» total desde el 1.º de Julio	32.879.550	16.958.279		

Wagones descargados hoy, 95

Carros « » 20

El Mercado está habilitado para el recibo de lanas

MERCADO DE VACUNOS DE LINIERS

Diciembre 17 de 1915.

Con plaza ligeramente en alza, se iniciaron hoy las transacciones en este mercado, debido a la moderada entrada del día y la buena demanda que persiste en plaza.

La entrada de hoy en este mercado fué de 3.881 cabezas, clasificadas en la siguiente forma: novillos, 2.606; vacas, 1.054; terneros, 202; y bueyes, 19. Porcinos entraron 714.

Los precios corrientes de la mañana fueron los siguientes:

Bueyes para consumo, de	$ 99 a 180
novillos esp. frigorífico, de	$ 206 a 215
Novillos para consumo, de	$ 50 a 200
Novillitos para consumo, de	$ 60 a 152
Vacas para consumo, de	$ 43 a 158
Vaquillonas para consumo, de	$ 53 a 130
Terneros para consumo, de	$ 10 a 90

Para porcinos los precios variaron entre $ 0.28 a 0.36 el kilo.

VENTAS DE HOY

Nalé, Repetto y Cía.—
10 novillos flacos, Santa Fe . . . $ 70.00
20 novillos flacos, Santa Fe . . . $ 60.00
10 novillos flacos, Santa Fe . . . $ 50.00
6 novillos buena carne, Santa Fe $ 98.00
5 novillitos buena carne, Sta. Fe. $ 70.00
1 ternero regular, Santa Fe . . . $ 52.00
1 ternero mamón, Santa Fe . . . $ 40.00
3 vaquillonas buena carne, Sta. Fe $ 70.00

Fernando Estrugamou—
3 vacas carne gorda, Lincoln . . $ 85.00
2 terneros mamones, Lincoln . . $ 14.00
7 terneros mamones, Lincolna . . $ 50.00
1 novillito carne gorda, Lincoln . $ 95.00
7 novillos c. gorda, Lincoln . . . $ 105.00
7 vacas m. gordas, Lincoln . . . $ 140.00
5 vacas g y c. gorda, Lincoln . . $ 112.00
14 novillos g. y c. gorda. Lincoln . $ 165.00
12 novillos gordos, Lincoln . . . $ 178.00
4 vacas buena carne, Lincoln . . $ 80.00
26 novillos gordos, Lincoln . . . $ 192.00
1 novillo g. y c. gorda, Lincoln . $ 158.00

Iglesias y Troncoso—
2 novillitos g. y c. g., Madariaga. $ 115.00
1 vaquillona c. g., Madariaga . . $ 115.00

Mathieu y Cía.—
16 novillitos c. gorda, 9 de Julio . $ 96.00

Salaberry y Bercetche—
15 novillitos flacos, B. Mitre . . . $ 64.50
15 vacas c. gorda, B. Mitre . . . $ 95.00
1 vaca c. gorda, E. Ríos . . . . $ 85.00
2 Vaquillonas c. gorda, E. Ríos . $ 87.00
3 vaquillonas g. y c. g., E. Ríos . $ 108.00
2 vacas g. y c. g., E. Ríos . . . . $ 112.50
3 vacas b. carne, E. Ríos . . . . $ 72.50
3 novillitos flacos, E. Ríos . . . . $ 60.00
2 novillitos c. gorda, E. Ríos . . $ 89.00
2 novillos c. gorda, E. Ríos . . . $ 114.50
4 vacas g. y c. g., E. Ríos . . . $ 111.00
12 novillos c. gorda, E. Ríos . . . $ 127.00
7 novillos c. gorda, E. Ríos . . . $ 115.00
2 novillos b. carne, S. Martín . . $ 100.00
78 novillos g. y c. g., S. Martín . . $ 165.00
2 novillitos b. carne, Cañuelas . . $ 63.00
1 ternero bueno, Cañuelas . . . . $ 60.00
2 vacas c. gorda, Cañuelas . . . $ 99.50
1 vaquillona c. gorda, Cañuelas . $ 91.00
2 vacas c. gorda, Cañuelas . . . . $ 140.00
1 vaca g. y c. g., Cañuelas . . . $ 111.00
4 vaquillonas g. y c. g., Cañuelas . $ 104.00
2 vacas g. y c. g., Cañuelas . . . $ 121.00
1 novillo c. gorda, Cañuelas . . . $ 140.00
8 novillitos c. gorda, Cañuelas . $ 93.00
1 toruno c. gorda, Cañuelas . . . $ 116.00

Bargo, Lascurain y Etchegaray—
7 vacas m. gordas, Córdoba . . . $ 143.00
14 vacas g. y c. gorda, Córdoba . $ 117.00
1 vaca c. gorda, Córdoba . . . . $ 95.00
1 novillo carne gorda, Lincoln . . $ 125.00
7 vaquillonas c. gorda, Lincoln . $ 92.00
5 novillitos c. gorda, Lincoln . . $ 83.00
4 terneros gordos, Lincoln . . . $ 76.00

Peña y Cía., Julio L.—
26 novillos c. gorda, Matanza . . $ 118.00
3 novillos c. gorda, Matanza . . $ 130.00
34 novillos c. gorda, E. Ríos . . . $ 123.00
1 novillito b. carne, Luján . . . . $ 65.00

Mihura Hnos.—
6 terneros buenos, E. Ríos . . . $ 68.00
7 vaquillonas c. gorda, E. Ríos . $ 80.00
15 novillitos c. gorda, E. Ríos . . $ 85.00
19 novillos c. gorda, E. Ríos . . . $ 128.00
15 vacas c. gorda, E. Ríos . . . . $ 95.00
36 novillos, c. gorda, E. Ríos . . . $ 120.00
14 novillos c. gorda, E. Ríos . . . $ 105.00
41 vacas g. y c. g., E. Ríos . . . . $ 115.00
33 novillos c. gorda, E. Ríos . . . $ 130.00
4 novillos buena carne, E. Ríos . $ 100.00
10 novillos c. gorda, Santa Fe . . $ 125.00
15 novillos c. gorda. E. Ríos . . . $ 140.00

Marzzano Hnos. y Cía.—
18 vacas g. y c. g., V. Tuerto . . $ 126.00
4 vaquillonas c. gorda, V. Tuerto $ 91.00

Benítez y Murré—
6 vacas g. y c. g., Santa Fe . . . $ 128.00
10 vacas c. gorda, Santa Fe . . . $ 8.00
2 vaquillonas b. carne, Santa Fe. $ 72.00
1 vaquillona b. carne, Santa Fe . $ 70.00
9 novillos b. carne, Santa Fe . . $ 92.00
6 novillitos c. gorda, Santa Fe . $ 82.00
5 carneros regulares, Santa Fe . $ 48.00

Ayarragaray, S. y Gowland—
29 novillos g. y c. g., Villegas . . $ 158.00

José Etcheverry y Cía.—
25 novillitos m. esp., Villegas . . $ 152.00

Bunge y Born—
240 novillos gordos, Córdoba . . . $ 185.00

Patrón Costas y Peró—
85 novillos gordos. E. Ríos . . . . $ 190.00

Martínez de Hoz Hnos.—
novillitos c. gorda, E. Ríos . . . $ 95.00
2 vaquillonas flacas, E. Ríos . . . $ 63.00
5 carneros buenos, E. Ríos . . . $ 55.00
9 carneros regulares, E. Ríos . . $ 44.00
5 terneros mamones, E. Ríos . . $ 30.00

Arzeno y Hnos., Fortunato B.—
19 vacas g. y c. g., Córdoba . . . $ 110.00
1 novillo c. gorda, Córdoba . . . $ 135.00
1 novillito c. gorda. Córdoba . . $ 92.00
2 carneros regulares, Córdoba . . $ 50.00

Fermín Ortiz—
22 vacas gordas, Arrecifes . . . . $ 130.00

Otaegui y Cía., M.—
15 vacas g. y c. g., G. Lavalle . . $ 125.00
20 vaquillonas g. y c. g., G. Lavalle $ 112.00
15 vacas g. y c. g., G. Lavalle . . $ 110.00

Anasagasti Juan—
60 vacas g. y c. g., Salto . . . . . $ 127.00
18 novillos g. y c. g., Navarro . . $ 152.00

Maraspin y Cía., Andrés—
18 novillos g. y c. gorda, Pehuajó . $ 157.00
7 novillitos g. y c. g., Pehuajó . . $ 110.00
4 vacas g. y c. g., Pehuajó . . . $ 118.00
1 carnero regular, Pehuajó . . . $ 50.00

Bellocq e Hita—
55 novillos esq., Brandzen . . . . $ 215.00

Accame y Bellini—
26 novillos c. gorda, Córdoba . . . 118.00
26 vaquillonas g. y c. g., San Luis $ 102.00
20 vaquillonas c. gorda. San Luis. $ 91.00
15 novillos c. gorda, Pehuajó . . . $ 108.00
novillitos gordos, Victorica . . . $ 125.00
20 novillos c. gorda, Pehuajó . . . $ 135.00

Lizarralde Hnos.—
10 bueyes gordos, Santa Fe . . . $ 180.00

Beltrán Samsot—
12 novillitos g. y c. g., Tandil . . $ 107.00
8 terneros gordos, Tandil . . . $ 83.00
4 terneros gordos, Tandil . . . $ 76.00

Lalor Juan—
7 novillitos c. gorda, C. Casares . $ 97.50
8 novillitos g. y c. g., C. Casares. $ 115.50
2 vaquillones g. y c. g., Casares . $ 111.50
5 vacas g. y c. g., C. Casares . . $ 128.00
8 novillitos g. y c. g., Arenales . $ 110.00
11 novillitos gordos, Arenales . . $ 122.50
14 novillos g. y c. g., Córdoba . . $ 165.00
18 novillos c. gorda, Córdoba . . . $ 137.50
14 novillos c. gorda, Córdoba . . . $ 128.50
6 novillitos b. carne, 25 Mayo . . $ 68.50
3 novillitos c. gorda, 25 Mayo . . $ 91.00
10 novillitos c. gorda, Córdoba . . $ 80.00
12 novillitos flacos, Córdoba . . . $ 65.00
2 vaquillonas flacas, Córdoba . . $ 53.00
2 novillos flacos, Córdoba . . . . $ 76.00
17 vacas c. gorda, Córdoba . . . $ 84.00
17 vacas c. gorda, Córdoba . . . $ 92.00
12 vacas c. gorda, Córdoba . . . $ 100.00
5 vaquillonas flacas, Córdoba . . $ 55.50
12 novillos c. gorda, Córdoba . . $ 118.00
12 novillos c, gorda, Córdoba . . $ 110.00
13 novillos c. gorda, Córdoba . . $ 132.00
11 novillos b. carne, Córdoba . . $ 100.00
6 novillos c. gorda, Córdoba . . $ 138.50
23 novillos g. y c. g., Córdoba . . $ 149.00
21 novillos c. gorda, Córdoba . . $ 110.00
4 bueyes g. y c. g., Santa Fe . . $ 156.00
6 bueyes g. y c. g., Santa Fe . . . $ 172.00

Unzué, Alzaga y Cía.—
25 novillos c. gorda, Santa Fe . . $ 138.00
2 vacas gordas, Santa Fe . . . . $ 130.00
1 ternero gordo, Santa Fe . . . . $ 90.00
17 vacas c. gorda, Santa Fe . . . $ 100.00
6 vacas gordas, Santa Fe . . . . $ 130.00
4 vaquillonas c. gorda, Santa Fe . $ 85.00
7 vacas gordas, T. Lauquen . . . $ 130.00
1 vaquillona esp., T. Lauquen . . $ 130.00
1 novillo m. gordo, T. Lauquen . $ 127.00
1 ternero regular, Navarro . . . $ 30.00
54 vacas g. y c. g., Navarro . . . $ 105.00
22 terneros regulares, Pehuajó . $ 52.00
28 terneros regulares, Pehuajó . . $ 50
40 novillos c. gorda, Rojas . . . . $ 125.00
35 novillos n. gordos, Rojas . . . $ 20 00
16 novillos esp., Rojas . . . . . $ 215.00
3 novillitos m. esp., Rojas . . . . $ 142.00
20 vacas g. y c. gorda, Rojas . . $ 126.00

Devoto y Cía., Tomás—
7 vaquillonas b. carne, Suipacha . $ 72.00
9 novillos g. y c. g., Suipacha . . $ 149.00
1 buey g. y c. g., Suipacha . . $ 155.00
7 vaquillonas c. gorda, Saladillo . $ 82.00
4 vaquillonas g. y c. g., Saladillo $ 113.00
14 vaquillonas c. gorda, Saladillo . $ 96.00
48 vacas g. y c. g., Saladillo . . $ 110.00
10 vacas g. y c. g., Capital . . . $ 125.00
10 vacas g. y c. g., Capital . . . $ 120.00

Lanusse Pedro y Antonio—
1 vaquillona flaca, E. Ríos . . . . $ 60.00
1 ternero bueno, E. Ríos . . . . $ 65.00
2 vacas g. y c. g., E. Ríos . . . . $ 128.00
8 bueyes b. carne, E. Ríos . . . . $ 95.00
6 bueyes flacos, E. Ríos . . . . . $ 79.00
2 terneros regulares. Santa Fe . $ 34.00
1 ternero mamón, Santa Fe . . . $ 10.00
2 terneros regulares. Santa Fe . $ 53.00
2 terneros mamones, Santa Fe . $ 15.00
21 vaquillonas flacas, Santa Fe . . $ 57.00
2 vacas b. carne, Santa Fe . . . 79.00
14 terneros regulares, Santa Fe . $ 48.—
2 terneros flacos, Santa Fe . . . . $ 39.00
1 ternero b. carne, Santa Fe . . $ 100.00
12 vacas c. gorda, Santa Fe . . . $ 97.00
6 novillos b. carne, Santa Fe . . $ 98.00
4 vacas c. gorda, Santa Fe . . . $ 91.00
1 vaca m. esp., Santa Fe . . . . $ 158.00

Bratch y Cía.—
60 novillos m. gordos, Córdoba . . $ 206.00

Calvo Nicolás y Cía.—
5 vacas b. carne, Santa Fe . . . $ 73.00
4 vacas b. carne, Santa Fe . . . $ 70.00
2 vacas flacas, Santa Fe . . . . $ 65.00
2 vacas b. carne, Santa Fe . . . $ 74.00
2 vacas flacas, Santa Fe . . . . $ 61.00
9 novillitos b. carne, Santa Fe $ 70.00
2 vacas b. carne, Santa Fe . . . $ 73.00
12 vaquillonas flacas, Santa Fe . $ 53.00
7 novillitos flacos, Santa Fe . . $ 55.00
3 novillitos b. carne, Santa Fe . $ 80.00
4 terneros regulares, Santa Fe . . $ 36.00
11 vacas flacas, Santa Fe . . . . $ 46.00
1 vaca flaca, Santa Fe . . . . . $ 43.00
60 novillos gordos, Madariaga . . $ 181.00

Luro Hnos.—
1 vaca c. gorda, Lavalle . . . . . $ 84.00
7 terneros buenos, Lavalle . . . $ 64.00
12 vaquillonas b. carne, Lavalle . $ 76.00
14 vaquillonas c. gorda, Lavalle . $ 84.00
7 vaquillonas c. gorda, Lavalle . $ 89.00
7 vacas c. gorda, Lavalle . . . . $ 97.00
8 vacas g. y c. g.. Lavalle . . . $ 116.00
4 bueyes b. carne, Santa Fe . . . $ 96.00
17 novillitos b. carne, Santa Fe . . $ 57.00
17 novillos flacos, Santa Fe . . . $ 60.00
17 novillos flacos, Santa Fe . . . $ 66.00
20 novillos flacos, Santa Fe . . . $ 68.00
10 novillos b. carne, Santa Fe . . $ 99.00

Gioja y Etchart—
26 novillos c. gorda, E. Ríos . . . $ 122.00
6 vacas c. gorda, E. Ríos . . . . $ 100.00
3 vacas c. gorda, E. Ríos . . . . $ 90.00
1 vaca gorda, E. Ríos . . . . . . $ 135.00
12 novillos b. carne, Mercedes . . $ 96.00
4 terneros gordos, Mercedes . . $ 80.00
4 vacas c. gorda, R. Pérez . . . $ 80.00
3 terneros gordos, R. Pérez . . . $ 85.00
5 torunos c. gorda, Rojas . . . . $ 125.00
5 bueyes g. y c. g., Rojas . . . . $ 175.00

Cucullo y Caro—
5 novillos c. gorda, Giles . . . . $ 120.00
12 vaquillonas flacas, Giles . . . . $ 65.00
8 novillitos b. carne, Giles . . . . $ 70.00
16 novillos g. y c. g., Pergamino . $ 167.00
16 vacas c. gorda, Santa Fe . . . $ 88.00
3 vacas g. y c. g., Santa Fe . . . $ 125.00
10 terneros regulares, Santa Fe . $ 37.00

Juan Elorchy y Cía.—
8 novillos c. gorda, M. Paz . . . $ 140.00
8 novillos c. gorda, M. Paz . . . $ 115.00
1 buey b. carne, M. Paz . . . . $ 93.00
1 toruno b. carne, M. Paz . . . . $ 93.00
13 novillos b. carne, Giles . . . . $ 90.00
10 vaquillonas c. gorda, Giles . . $ 90.00
8 vaquillonas b. carne, Giles . . $ 73.00
11 terneros buenos, Giles . . . . $ 60.00
? terneros buenos, Giles . . . . $ 55.00
1 vaca g. y c. g., Giles . . . . . $ 118.00

La Cooperativa de Hacendados—
20 novillos g. y c. g., Madariaga . $ 165.00
15 novillos g. y c. g., Pehuajó . . $ 162.00
11 terneros gordos, Pehuajó . . . $ 80.00
4 terneros gordos, Pehuajó . . . $ 90.00
15 terneros gordos, Pehuajó . . . $ 80.00
24 novillitos esp., Pehuajó . . . . $ 135.00

Florencio y Alfredo E. Lanús—
20 novillos g. y c. g., Madariaga . $ 165.00
28 novillos g. y c. g., Madariaga . $ 152.00
1 toro g. y c. g., Madariaga . . . $ 155.00
1 toro c. gorda, Madariaga . . . $ 120.00
2 novillitos g. y c. g., Madariaga . $ 120.00
2 vacas g. y c. g., Madariaga . . $ 112.00
6 vacas c. gorda, Madariaga . . . $ 80.00

Santamarina e hijos—
20 novillitos m. esp., Santa Fe . . $ 146.00

VENTAS DE PORCINOS

Bargo, Lascurain y Etchegaray—
20 cerdos buenos, Viamonte k . . . $ 0.36

Iglesias y Troncoso—
65 cerdos buenos. Chivilcoy, k. . . . $ 0.36

Salaberry y Bercetche—
15 cerdos regulares, Lincoln k. . . . $ 0.30
20 cerdos regulares, Olavarría k. . . $ 0.31

A. Lartigau y Cía.—
20 cerdos regulares, Córdoba k. . . $ 0.30
32 cerdos regulares, Córdoba k. . . $ 0.28

Wallace y Cía.—
20 cerdos buenos, Bragado k. . . . . $ 0.32

MERCADO DE LANARES

A pesar de las fuertes entradas que se vienen sucediendo día a día, el mercado se presenta favorable a la venta para todas las categorías de tropas, debido a que todas las fábricas operan con buena demanda e interés.

En cuanto a los precios se mantienen en el mismo nivel de ayer, no obstante en algunas tropas puede observarse un ligero repunte en sus cotizaciones.

La entrada del día fue de 9.754 animales, habiéndose alcanzado a vender 9.287 cabezas repartidas, en la siguiente forma: Comp. Sansinena, 2.134; La Blanca, 1.299; La Plata, 877; Armour, 889; Las Palmas, 428; y 3.480 los mataderos locales.

Los precios corrientes fueron los siguientes:

Capones para frigorífico, de $ 10 a 14.70.
Id. mataderos, de $ 15.10 a 17.20.
Ovejas, ídem ídem, de $ 9.70 a 20.00.
Borregos, ídem ídem, de $ — a —.
Idem frigorífico, de $ 9.50 a 12.30.
Corderos, ídem ídem, de $ 7.50 a 10.60.
Idem mataderos, de $ 4.00 a 7.20.
Id. pelados, ídem de $ — a 6.00.
Id. frigorífico, de $ 7.50 a 8.00.

VENTAS

Lanusse Pedro y Antonio—
300 cap. mat., Cachací, ... $ 15.50
180 ovejas ídem. Berutti . . . . . " 14.00
57 cap. Fco., Pergamino . . . . " 12.50
27 ovejas Mat. ídem . . . . . . " 12.80
75 ídem ídem ídem . . . . " 11.50
11 bgos. Fco. ídem . . . . " 9.50
100 capones ídem Energía . . . . . " 14.20
110 corderos ídem ídem . . . . . . " 8.00
148 ídem Matad. ídem . . . . . . " 6.70
58 ídem ídem Rocha . . . . . . " 4.50
40 ídem Fco. ídem . . . . " 8.80
94 ídem Mataderos ídem . . . . . " 6.20
82 ídem pelados Fco. Miramonte . " 8.00
25 borregos Fco. ídem . . . . . . " 12.30
98 capones ídem ídem . . . . . . " 13.50
16 ídem ídem Parich . . . . . . " 14.00
14 ídem ídem ídem . . . . " 12.50
11 corderos. Matadero ídem . . . " 7.60
11 ídem pelados Fco. ídem . . . . " 7.60
41 ídem ídem Fco. ídem . . . . . " 7.50
84 ídem ídem Mataderos ídem . . . " 6.00
160 capones Fco. Carabelas . . . . " 11.10
201 ídem ídem Invernadas . . . . " 12.30

Bayona y Ferrazzini—
150 corderos Mataderos, Mapalega . " 6.40
125 ídem ídem ídem . . . . " 5.10
107 ídem ídem ídem . . . . " 5.10
197 ídem ídem ídem . . . . " 6.50

Dodds y D. D. Ramsay—
126 capones Fco. La Colina . . . . " 12.20
80 ovejas Matadero, ídem . . . . " 16.00
34 ídem Matadero, ídem . . . . . " 13.50
169 ídem ídem ídem . . . . " 14.40

Iraizos Martín—
127 corderos Matadero, Monzalvo . . " 6.50
10 ídem frigorífico ídem . . . . . . " 8.90
12 capones ídem ídem . . . . . . " 13.00

Lalor Juan—
310 corderos frigorífico E. Ríos . . . " 10.50
80 ídem ídem ídem . . . . " 7.50
45 capones Mat. Schaw . . . . . " 17.30
7 ídem ídem ídem . . . . " 15.50
97 corderos ídem ídem . . . . . . " 7.50

Mautel y Cía.—
35 corderos frigorífico La Naranja . " 8.80
92 ídem Mataderos ídem . . . . . " 6.80

Thompson y Cía. Eque. A.—
90 capones Matadero, Tagle . . . . " 15.60
50 ídem ídem ídem . . . . " 15.60
131 ídem frigorífico ídem . . . . . " 14.30
19 corderos Matadero ídem . . . . " 6.70

Devoto y Cía. Tomás—
19 capones frigorífico Berutti . . . " 14.80
40 corderos Mat. ídem . . . . . . " 6.50
12 ídem Fco. ídem . . . . " 8.00

Lanús Fcio. y Ado.—
270 corderos Mat. Madariaga . . . . " 6.20

Velaz y Cía. Angel—
100 ovejas Matad. Las Rosas . . . . " 16.50
112 corderos ídem ídem . . . . . " 4.00

Lourtet Hnos.—
253 ovejas Mat. Olavarría . . . . . " 12.70
246 capones Fco. ídem . . . . . . " 12.90

Palau y Cía. Sebastián—
37 capones Sansinena . . . . " 14.20
32 corderos ídem . . . . " 7.20

Unzué Alzaga y Cía.—
300 capones Fco. Rojas. . . . . . . " 13.40
148 ídem ídem ídem . . . . " 12.80

Gibson Hnos.—
45 capones Matadero, Cachari . . . " 15.60
105 ídem ídem ídem . . . . " 15.00

Martínez de Hoz Hnos.—
128 capones Fco. E. Ríos . . . . . " 11.80

Salaberry y Bercetche—
104 capones Fco. Madariaga . . . . " 14.30
130 corderos Mat. ídem . . . . . . " 6.00
64 capones ídem Ponitale . . . . . " 16.50
136 ídem Fco. ídem . . . . " 15.00
15 ídem Matad. La Naranja . . . . " 17.00
66 ídem ídem ídem . . . . " 15.80
43 ídem Fco. Echague . . . . . . " 10.00
183 ovejas Matad. ídem . . . . . . " 10.00
71 ídem ídem ídem . . . . " 10.40

Anasagasti Juan—
50 capones Mat. C. Muerto . . . . " 17.20
301 ídem ídem ídem . . . . " 15.50
77 ovejas ídem ídem . . . . . . " 16.10

Ojau F. Cía Fco.—
20 ovejas Matad. Pehuajó . . . . . " 16.50
26 corderos ídem ídem . . . . . . " 6.50

34 ídem frigorífico ídem . . . . . " 8.00
121 ídem Matd. ídem . . . . . " 6.50
Arzeno Hnos. Fto. B.—
208 capones Mat. Cangallo . . . . . " 15.10
Mihura Hnos.—
209 capones Fco. E. Ríos . . . . . " 10.00
70 ovejas Invernar ídem . . . . . " 8.50
Bunge y Born—
133 ovejas Matad. Ing. Luiggi . . . . " 14.40
Cantamarina hijo—
186 cap. Matd. La Negra . . . . . " 15.00
Bargo Lascurain y Etchegaray—
216 capones Fco. Azul . . . . . " 14.50
90 ídem Matad. ídem . . . . . " 17.00
Cocp. de Hacendados—
147 capones Fco. Schaw . . . . . " 14.80
12 ídem ídem Segurola . . . . . " 14.50
20 ovejas Matad. ídem . . . . . " 14.80
48 ídem ídem ídem . . . . . " 13.30
Estrugamou y Cía. Fernando—
70 capones Fco. 3 Arroyos . . . . " 14.50
29 ovejas Matad. ídem . . . . . " 14.10
30 ídem ídem ídem . . . . . " 13.20
Patrón Costas y Peró.—
84 corderos Matadero Rocha . . . " 6.50
45 ídem pelados ídem . . . . . " 5.60
34 ídem ídem ídem . . . . . " 4.80
Méndez y Cía. J. M.—
40 ovejas Mat. Juncal . . . . . " 11.00
40 ídem ídem ídem . . . . . " 9.70
25 corderos ídem ídem . . . . . " 7.00
39 ídem ídem ídem . . . . . " 5.80
22 ídem ídem ídem . . . . . " 4.00
Calvo Nicolás A.—
28 ovejas Mat. S. Espíritu . . . . » 14.60
20 corderitos Fco. ídem . . . . . » 10.60
11 ovejas Matad. ídem . . . . . » 20.00
205 cap. Fco. S. Domingo . . . . . » 13.00

MERCADO DE PASTO
(Estación Caballito)

Han entrado hoy a este mercado, 300 fardos chicos de pasto.

Ventas realizadas hoy:

J. A. Botte—
40 bolsas, mezcla . . . . . $ 29.00
40 ídem ídem . . . . . » 29.00
Palacios Hnos.—
32 bolsas mezcla . . . . . » 27.00
De Leleis y Fraga Hnos.—
210 fardos chicos alfalfa . . . . . » 24.00
213 ídem ídem ídem . . . . . » 25.00

(Estación Buenos Aires)

L. Raggi—
40 fardos alfalfa . . . . . » 40.00
De Lelly y Fages Hnos.—
50 fardos alfalfa . . . . . » 36.00

(Estación Palermo)

De Lelly y Fages Hnos.—
312 fardos chicos alfalfa . . . . . » 27.00

Resumen de las entradas:

Trigo, 14.434 bolsas; maíz, 4.880; lino, 1.010; avena, 2.446.

MERCADO J. BULLRICH

Han entrado hoy a este mercado, 327 pichoneras cargadas con aves varias, 679 cajones huevos.

Con un poco de más actividad se operó hoy en este mercado, debido al aumento de algunas aves y de los huevos.

Ventas al por mayor:

Gallinas especiales de $ 2.90 a 3.20 la yunta; id. regulares, de 1.90 a 2.80 id; pollos especiales, de 1.90 a 2.60 id.; id. regulares, de 1.10 a 1.70 id.; id. chicos, de 1.00 a 1.20 id.; Pavos cerda, de 8.00 a 11.00; Pavitas según clase, de 2.90 a 4.50; Patos criollos, de 1.90 a 2.50; id. marruecos, de 1.50 a 1.80; Gansos según clase, de 2.50 a 3.00; Pichones de paloma, de 0.38; Conejos viejos, de 1.40 a 1.80; Huevos, la docena, 0.53 a 0.54.

Estos precios son con impuestos municipales.

Entradas de hoy en el Once:

Trigo, 2792 bolsas; maíz, 2778 id; lino, 441 id.; avena, 1977 id.; nabo, 87 id.; cebada, 627 id.; ofrecho, 533 id.; pasto, fardos grandes 300.

Ventas efectuadas hoy en la Bolsa de Cereales:

Trigo barletta: 280 bolsas, Once, nuevo, 12.00 1340 id. Sola, viejo, 11.00; 60 ídem ídem 10.60; 160 id. id. 10.70; 642 id. Once, id. 10.60; 231 id. id. nuevo, 10.30; 50 id id viejo, 10.30; 67 id. id. id. 10.30; 100 id. id. 10.00.

Trigo ruso: 500 bolsas, Once, viejo, $ 8.75; 800 id. id. id. 8.59; 620 id. id. id. 8.50; 119 id. Sola, d. 8.50.

Trigo varias clases: 79 bolsas, Once, viejo, $ 10.50; 100 id. id id. 10.30; 99 id. id. 10.20; 150 id. id. d. 10.00; 641 id. id. id. 9.50; 323 id. id. id. 8.80; 27 id. id. id. 8.00; 120 id. id. id. 8.00; 200 id. id. id. 7.50; 75 id. id. id. 7.00; 611 id. id. id. 6.90.

Maíz amarillo: 150 bolsas, Once, $ 4.90; 310 id. id. 4.80; 380 id. id. 4.80; 310 id. id. 4.80; 430 id. id. 4.80; 123 id. id. 4.80; 478 id. Sola, 4.80; 300 id. id. 4.75; 800 id. id. 4.70; 160 id. Once, 4.70; 430 id. id. 4.70; 244 id. id. 4.60; 60 id. id. 4.60; 96 id. id. Sola, 4.50; 140 id. id. 4.40; 35 id. Once, 4.35; 207 id. id. 4.35.

Morocho: 150 bolsas, nce, 4.60; 140 id. id. 4.60.

Avena: 200 bolsas, Once, 5.10 nueva.

Cebada: 150 bolsas, nce, 5.10 nueva.

Alpiste: 20 bolsas, Once, 7.00.

Estos precios son con impuestos municipales.

Entradas de hoy en el Once:

Trigo, 2792 bolsas; maíz, 2778 id; lino, 441 id.; avena, 1977 id.; nabo, 87 id.; cebada, 627 id.; ofrecho, 533 id.; pasto, fardos grandes 300.

Ventas efectuadas hoy en la Bolsa de Cereales:

Trigo barletta: 280 bolsas, Once, nuevo, 12.00 1340 id. Sola, viejo, 11.00; 60 ídem ídem 10.60; 160 id. id. 10.70; 642 id. Once, id. 10.60; 231 id. id. nuevo, 10.30; 50 id id viejo, 10.30; 67 id. id. id. 10.30; 100 id. id. 10.00.

Trigo ruso: 500 bolsas, Once, viejo, $ 8.75; 800 id. id. id. 8.59; 620 id. id. id. 8.50; 119 id. Sola, d. 8.50.

Trigo varias clases: 79 bolsas, Once, viejo, $ 10.50; 100 id. id id. 10.30; 99 id. id. 10.20; 150 id. id. d. 10.00; 641 id. id. id. 9.50; 323 id. id. id. 8.80; 27 id. id. id. 8.00; 120 id. id. id. 8.00; 200 id. id. id. 7.50; 75 id. id. id. 7.00; 611 id. id. id. 6.90.

Maíz amarillo: 150 bolsas, Once, $ 4.90; 310 id. id. 4.80; 380 id. id. 4.80; 310 id. id. 4.80; 430 id. id. 4.80; 123 id. id. 4.80; 478 id. Sola, 4.80; 300 id. id. 4.75; 800 id. id. 4.70; 160 id. Once, 4.70; 430 id. id. 4.70; 244 id. id. 4.60; 60 id. id. 4.60; 96 id. id. Sola, 4.50; 140 id. id. 4.40; 35 id. Once, 4.35; 207 id. id. 4.35.

Morocho: 150 bolsas, nce, 4.60; 140 id. id. 4.60.

Avena: 200 bolsas, Once, 5.10 nueva.

Cebada: 150 bolsas, nce, 5.10 nueva.

Alpiste: 20 bolsas, Once, 7.00.

Entraron hoy a este mercado 145.000 kilos de verdura y 12.000 kilos de fruta.

Verduras y legumbres. — Sin variación que merezcan consignarse, cotizaron hoy las colocaciones en este renglón.

Frutas. — Con mercado sostenido, se efectuaron hoy las ventas para todas sus clases.

Entraron hoy a este mercado 145.000 kilos de verdura y 12.000 kilos de fruta.

Verduras y legumbres. — Sin variación que merezcan consignarse, cotizaron hoy las colocaciones en este renglón.

Frutas. — Con mercado sostenido, se efectuaron hoy las ventas para todas sus clases.

MERCADO DE ABASTO PROVEEDOR

Diciembre 17 de 1915.

MARITIMAS

VAPORES ESPERADOS HOY

Vapor inglés "San Melitón", de Bahía Blanca, al Dock Sud, con petróleo; id. sueco "Avanti", de Newport, al Dock Sud, con carbón; id. inglés "Sallust", de Liverpool, al Dock Sud, con carga general; id. id. "Hortensius", de Campana, al dique 2, con carga general; id. italiano "Lealtá", de Génova, al dique 2, con carga general.

VAPORES A SALIR HOY

Vapor inglés "Fregurno", de Riachuelo, para La Plata.

Vapor holandés "Dreckthertland", del dique 3, para Amsterdam, con frutos.

Vapor norteamericano "Monitow", del Dock Sud, para la Rada, en lastre.

Vapor español "Infanta Isabel", de la dársena Norte, para Barcelona y escalas, con correspondencia, pasajeros y frutos.

Pailebot norteamericano "St. Paul", de Barracas, para la Rada.

Vapor inglés "Amazón", de la dársena Norte, para Liverpool, con correspondencia, pasajeros y frutos.

Vapor inglés "Elstree Grange", del dique 1, para La Pallice, con caballos.

VAPORES DE LOS RIOS

Llegaron hoy:

"Roma", "Ciudad de Montevideo" y "Río Uruguayo", de Montevideo; y "Labrador", de Concepción del Uruguay; "Formosa", de Asunción y escalas.

Salen hoy:

"Roma" (a las 7 p. m.), "Ciudad de Montevideo" (a las 10 p. m.) y "Río Uruguay" (a las 10 y 15 p. m.), para Montevideo; y "Luna", para Carmelo.

LINEA DE LA COSTA SUD

Vapor nacional "Madrid", procedente de Puerto Madryn y Bahía Blanca, llegará hoy a última hora, a la dársena Sud.

Vapor nacional "Rawson", saldrá el 24 para Río Gallegos y escalas, con pasajeros y carga general.

Vapor nacional "Argentino", en viaje de ésta llegó ayer a Punta Arenas.

VAPORES EN VIAJE

Vapor inglés "Vassari", de Nueva York, para ésta, salió el 15 de Río de Janeiro.

Vapor italiano "Cavour", salió el 14 de Génova, para ésta.

Vapor español "Cádiz", debe haber salido ayer de Cádiz, para ésta.

Vapor español "Príncipe de Asturias", sale hoy de Barcelona, para ésta.

Vapor francés "Flandrec", de Burdeos, para ésta, salió el 14 de Lisboa.

Movimiento de buques de Ultramar habido en el puerto de la capital, desde las 8 a. m. de ayer, hasta las 8 a. m. de hoy:

Entradas:

Vapor holandés "Zaamland"; id. inglés "Hortensius"; id. italiano "Scalta"; id. noruego "Bra-Kar".

Salidas:

Vapor inglés "Hyanthes".

GIROS:

"Atlantic", dique 3 (lanchas), a descargar.
"Zaanland", dique 3, sec. 2a., a descargar.
"Hortnsius", dique 2, sec. 4a., a descargar.
"Lealtá", dique 2, sec. 1a., a descargar.
"Sequana", dárs. Norte, sec. 3a. a embarcar.
"H. Laddie", dárs. Norte, sec. 5a., a embarcar
"Sócrates", dárs. Norte, sec. 6a., a embarcar.
"Labrador", Boca, sec. removido, a cargar.
"Madrid", dársena Sud, parte Oeste, a descargar y cargar.

Pasajeros de cámara salidos anoche con el vapor "Ciudad de Buenos Aires", para Montevideo:

Doctor Herrero Descloux; señora de íd.; Emma Metria, criada de íd.; Menor de íd.; Menor de íd.; José Sierra; señora de íd.; Adela Cardelino; María Cardelino; María Sonnino; Atilio Cardelino; María S. García; Eva S. García; Leda S. García; Alejandro Abbiati; Señora de íd.; Carlos Laglois; Señora de íd.; Augusto Schmid; Pascual Griecco; Señora de íd.; Gerónimo Núñez; Guillermo Buroford; Lorenzo Alvarez; Señora de íd.; Angela Arana; Angela S. de íd.; Menor de íd.; Horace C. Pratt; Señora de íd.; Gustavo Harton; Carlos Cobb; Gustavo Boumblet; Esteban Boumblet; Amelia Dorint; Juan A. Raffo; Simón Resnor; Clarck Means; Corti Madeiro.

PRACTICOS DE TURNO PARA LOS VAPORES DE SALIDA

Del Puerto:

16, José Sandey; 17, Tomás Cespi; 18, Pascual Culotta; 19, Juan Balestra; 20, Santos Franeca; 21, Santiago Giglio; 22, Pedro Viscovich; 23, P. Donato.

Del Río de la Plata:

7, A. Escola; 9, Pedro Ortiz; 10, José González; 11, M. García; 12, D. Guido; 13, N. Elías

Del Río Paraná:

3, A. Sana; 5, J. Dorich; 8, P. Lauzones; 9, C. Palma; 11, E. Calcagno.

Del Río Uruguay:

3, F. Borlo; 4, A. Seghighi.

DIQUE SECO

Hoy entraron al Dique Seco el transporte nacional "1o. de Mayo" y el vapor brasilero "Lapa", para hacer reparaciones.

EL VAPOR "SAN MELITO"

Procedente de Bahía Blanca, donde dejó una partida de petróleo, entró hoy a las 10 a. m. en el Dock Sud este vapor inglés, que viene de Méjico, con 7000 toneladas para esta plaza de dicho combustible.

EL VAPOR "ELSTREC GRANGE"

Este vapor inglés saldrá hoy del dique 1, para La Pellice, con 305 caballos en pie, para el ejército francés.

Notas veraniegas

HACIA EL TIGRE

El automóvil corría bajo las frondas de Palermo. Hacía calor y el momento que deteníamos la marcha dejaba el aire de azotar nuestras caras obligándonos de nuevo a emprender la carrera, velozmente, presurosamente, cual si huyésemos de alguien que nos persiguiera.

Bajo el encaje de los árboles nos internamos en el bosque; allí la espesura de las ramas nos brindaba sombra, permitiéndonos recorrer una parte del parque convertido en campo de recreo.

Extendida sobre la hierba había un blanquísimo mantel que conservaba los restos de un almuerzo campestre y a su alrededor, sentados, un grupo de muchachas sanas y fuertes, mocetones de anchas espaldas y varias personas de madura edad que escuchaban con benevolencia las bromas de los jóvenes. Alargándose sobre el césped, con el sombrero a guisa de almohada, se recostó uno de ellos entonando, con agradable voz de tenor, una canción napolitana.

Escuchamos breves momentos y continuamos nuestro camino atraídos por las notas de un acordeón que llegaban confusas hasta nosotros, seguimos sus ecos y presenciamos un cuadro curioso que nos sorprendió por lo inesperado.

Había un buen número de muchachas morenas y pizpiretas y jóvenes lechuguinos con los sombreros de paja echados atrás y los pañuelos de seda remetidos entre el cuello planchado y anudados bajo la barba; uno de ellos recostado sobre un tronco tocaba en el acordeón...—¡ni qué decir tiene!—un paso doble a cuyos sones varias parejas "marcaban el compás" con unción casi religiosa; más allá en dos columnios improvisados dos muchachas impulsadas correctamente por dos galanes daban altas mecidas esforzándose por tocar con la punta de sus zapatos, de altos tacones, las ramas de los árboles que, algo más bajas, podían ofrecerles la probabilidad de satisfacer el capricho, risas y gritos y contoneos de los cuerpos gentiles aprisionados en el corsé y en las faldas estrechas que para ellas aún no había llegado la hora de abandonar para dar lugar a las de amplio vuelo que ahora se estilan.

Restos del almuerzo y cascos de botellas esparcidos por el suelo, a un lado de la cesta y junto a ella un botijo colgado de una rama...

Aquello era un cuadro madrileño, un pedazo de la pradera en día de San Isidro transportada aquí; oíamos el eco de las risas y el rumor de las voces, expresando: "amos", ¡quítate d'ahí! ¡y luego "rien" que los madrileños pierden sus costumbres!" No nos atrevimos a mirar largo rato por temor a que nos preguntaran qué habíamos "perdío".

El calor pesaba y sentíamos las nostalgias del automóvil. Nos dirigimos a él y otra vez aspiramos con delicia el fresco que llevaban nuestros sombreros y nos deshacían los peinados agitando nuestros velos.

Seguimos la orilla del río sobre el que brillaba con reflejos ígneos el Padre Sol, excediéndose en enviar a la tierra la fuerza de sus rayos. Sobre el camino hallamos un lugar donde calmar nuestra sed y arreglar un poco el desorden de nuestras cabezas.

Nos detuvimos un momento para contemplar el aspecto de estos lugares, en los que se reunen a veces tipos muy curiosos.

Diseminadas acá y aculá había varias mesitas ocupadas en su mayoría por gentes pacíficas de rostros vulgares y ojos callados, tomando tranquilamente helados de limón o de grosella a través de las pajitas largas que apretaban con fruición entre sus dientes; mientras dedicaban a ese acto toda la fuerza de sus pensamientos; gente feliz que vive la actualidad del instante sin cavilaciones, sin preocupaciones, sin la idea "del fué" y "el será"...

Pasamos una valla de alambre y saltando los charcos que había dejado la bajante del río, llegamos hasta un grupo original formado por cuatro personas, tres mujeres y un hombre. Ellas con sus blusas blancas y las faldas obscuras remangadas se recogían bajo una sombrilla que sostenía la que se hallaba en medio. El en mangas de camisa, la cabeza cubierta con un sombrero de paja de anchas alas, aprovechaba la columna de sombra que formaban las tres mujeres y sentado a la misma orilla de un charco pasaba sus piernas por encima de él hasta tocar el otro lado seco y sostenía una caña de pescar; con sumo cuidado, sin atreverse a mover, haciendo alarde y derroche de paciencia extraordinaria. El ruido de nuestros pasos y el eco de nuestras risas le sacó de su ensimismamiento, levantó la cabeza, nos miró bruscamente y volvió a fijar otra vez su atención en la caña que sostenía y que a pesar de su momentánea contrariedad no había retirado. Le contemplamos curiosamente breves momentos; al fin, retiró la caña alzándola, lentamente, suavemente, cariñosamente... y un pez había picado el anzuelo!... Vimos sus escamas plateadas refulgir al sol, al mismo tiempo que nuestro hombre decía a sus compañeros con voz ronca, en la que se dejaban sentir goces de triunfo:

"Cest de la bonne pêche; tu sais? oh, la, la!... il fait chaud!...

—Bien sûr! respondieron ellas.

Bien sûr!, pensamos nosotros y saltamos al automóvil recogiendo en nuestros cuellos las gasas de nuestros sombreros.

A lo lejos vimos un grupo de muchachos que se internaban en el río seguidos de una canoa, y algunos de ellos hacían proezas de natación. Atravesábamos la carretera divisando entre los jazmines y las madreselvas que cubren las verjas de las quintas, hermosos jardines y familias rientes que tomaban el té bajo las empalizadas de rosas.

Atravesamos las canchas de "tennis" y de golf, distinguiendo las gentiles siluetas de los jugadores. Vimos entre los árboles colgadas las redes de pesca cerca de modestas casitas o rodeada de pintorescas chozas de latón con el techo de paja. A la puerta de estas casas asomaban las mujeres y los chicos: unos discurrían por aquellos parajes, otros, con la bombilla del mate en la mano, se recostaban en los árboles o permanecían sentados en el suelo con las piernas cruzadas delante; los hombres se hallaban sin duda en el trabajo, pues no se los veía; solamente uno a la puerta de una choza pintoresca se hallaba sentado rodeado de los suyos, tocaba la guitarra y entonaba unas "vidalitas", miró con extrañeza nuestra atención y siguió su cantar sin hacernos caso.

Continuamos nuestro camino haciendo levantar el vuelo a los pajarillos que saltaban en la carretera o provocando las iras de algún perro indiscreto que ladraba a nuestro paso, siguiendo el coche breves momentos.

Y llegamos al Tigre, con su amplia explanada sobre el Luján, sus barquitos pintorescos caprichosamente recortados en el fondo azul; con los yates soberbios que despliegan sus velas alejándose como imágenes de la dicha.

Y allí, en las terrazas del Tigre Club y del Tigre Hotel, admiramos la elegancia soberana de nuestras damas, que se habían congregado en íntimas reuniones, en pequeños grupos, en los que figuraban los nombres más selectos de nuestra guía social.

Las contemplamos largamente, viéndolas lucir las galas de su hermosura y el gusto de sus toilettes; fijando nuestra atención el encanto de las niñas, confundiendo en risas saltarinas los discreteos amorosos al compás de las notas alegres de la orquesta de tziganes.

Se mezclaban en deliciosa aglomeración todos los tesoros de la Naturaleza, todos sus derroches de belleza y los atractivos que ofrecen el lujo y la distinción más exquisita.

Se hablaba con entusiasmo de las regatas del domingo próximo y del baile de caridad que en el Tigre Club ha organizado la comisión de damas del Tigre que preside la señora Villegas de Martínez.

Este baile será a beneficio de los pobres de aquel pueblecito.

Dicha comisión de señoras prepara interesantes números de diversiones para las próximas fiestas, en las que el regocijo se traducirá en socorros que llevarán alivio a los pobres, a quienes nunca olvida la caridad inagotable de las señoras.

POR AMERICA

Relaciones chilenoperuanas

Acaba de aparecer en Lima, la memoria del ministerio de Relaciones Exteriores correspondiente a la época del gobierno del coronel Benavídez, y este documento demuestra una acentuada inclinación de parte del elemento dirigente del Perú a buscar el término definitivo a la cuestión pendiente con Chile.

La memoria observa, no obstante, los acuerdos que llegaron a ajustarse por telégrafo entre las cancillerías de Chile y del Perú, del 10 al 22 de Noviembre de 1912, para determinar las bases sobre las cuales debe efectuarse el plebiscito que, conforme al tratado de Ancón, debe decidir de la nacionalidad definitiva de las provincias de Tacna y Arica, y para restablecer legaciones en Lima y Santiago, pues hasta ahora subsiste en el hecho la situación creada en Marzo de 1910, con el retiro de los representantes diplomáticos de los dos países. Aunque no es el momento—dice la memoria—de determinar las causas que han producido tan anómalo resultado, cuando parecían estar eliminados los motivos de discusión mediante los acuerdos en cuya eficacia pudo confiarse por la forma misma inusitada en que se realizaron, cabe notar el círculo vicioso en que giran los propósitos que subordinan el restablecimiento de las legaciones al acuerdo sobre las condiciones del plebiscito, porque para llegar a este acuerdo, que desde luego existe aparentemente, se necesitan negociaciones diplomáticas formales y éstas no se pueden llevar a efecto por falta de legaciones cerca de ambos gobiernos.

La cancillería peruana no acepta el que proceda en este caso apelar al servicio de agentes confidenciales u oficiosos, que no tienen la representación, el prestigio, ni la garantía de un verdadero ministro plenipotenciario.

En cambio, el gobierno provisional del señor Benavídez reconoce que habría considerado el primero de sus deberes patrióticos continuar las negociaciones que habían de conducir a los dos países a resolver la enojosa cuestión.

Desgraciadamente le impidió obrar lo limitado de su mandato.

Esta cuestión, dice, que en las cancillerías se debate desde hace veinte años, que viene esterilizando los más sanos esfuerzos para restablecer la cordialidad entre Chile y el Perú, tan necesaria para el desarrollo de los grandes y permanentes intereses, mantiene al continente en el estado incómodo de preocupación y alarma.

El documento concluye: "Una era de fundadas esperanzas se abre al porvenir internacional de los dos países con la inauguración en ambos de gobiernos prestigiosos, que sabrán encarar la solución del grave problema con la elevación de miras y la energía requeridas par su delicadeza y transcendencia".

MEJICO

Vida revolucionaria

La lectura de los diarios recién llegados de Méjico deja la impresión de que tal vez nunca, durante el largo período revolucionario, la capital había pasado por iguales alternativas como últimamente.

En las calles, sin escapar las más centrales, se produjeron numerosos y sangrientos combates; por todas partes aparecían charcos de sangre y hombres, heridos o muertos, abandonados, no pocos de estos últimos, por inanición; madres que imploraban una limosna para enterrar a sus criaturas; cadáveres en principio de descomposición; cadáveres en prinso espectáculo durante semanas.

A estos horrores hay que agregar las dificultades que de día en día aumentan, debidas a la intensa crisis financiera.

Debido a la desmonetización del papel, declarada alternativamente por cada una de las facciones en lucha, las personas de sólida fortuna se han visto desprovistas de circulante para adquirir los elementos más indispensables de la vida. Pero si esta clase de gente ha podido resistir esta prueba, en cambio, la clase pobre se ve reducida a la última miseria, sin que aún se divise uor dónde ha de venir el remedio.

El pavoroso problema del hambre, alejado en parte desde la última entrada de los carrancistas, está siempre en pie.

La escasez pudo aliviarse momentáneamente, pero es imposible remediarla sin importar considerables cantidades de maíz, frejoles, arroz, azúcar y otros elementos de primera necesidad.

El pueblo, quien se ha acostumbrado ya a vivir sobre el país, y siendo en su gran mayoría gente indolente y mal inclinada de por sí, prefieren vivir de la rapiña, imitando a sus jefes, quienes desde el primero hasta el último, consideran que apropiarse de lo ajeno es un derecho que le confiere la revolución

Cada día que transcurre, el pueblo se compenetra más que despojar al rico es una obra no sólo justa sino meritoria, el medio más eficaz para establecer sólidamente la libertad, causa que inspira la revolución.

Con todas estas calamidades, la que sufre más, es la clase media, aquélla que no puede salir a mendigar a las calles, es a la que se le presenta el porvenir más pavoroso.

COLOMBIA-PERU

El problema de límites

El notable jurisconsulto doctor Marcos Fidel Suárez, ministro de Relaciones Exteriores de Colombia, en una memoria presentada al congreso de su país, ha aludido a la labor "constante y discreta de la legación en Lima, cuya tendencia ha sido procurar que se allanen las dificultades anteriores, que se presentaren, a una solución definitiva del asunto.

Según se desprende de lo dicho por el doctor Suárez, existe la buena voluntad peruana para concluir de una vez por todas con la dificultad, fuente de muchos disgustos y hasta de un rozamiento de armas.

Y de este movimientoo fraternal, iniciado por Colombia, comparten también el ministro de Relaciones Exteriores del Perú y el encargado de negocios interino en Bogotá.

Manifiesta el canciller colombiano que la fijación de la línea de frontera por medio de un arbitramiento de derecho y a la vez de equidad, puede considerarse como terreno preparado de consuno para pactar en su día el tratado sobre arbitramiento de límites.

El doctor Suárez aboga por que la sentencia no solamente consulte los títulos jurídicos sino también los intereses y conveniencia de las dos naciones, incluyéndose también en el tratado algo sobre la navegación fluvial, en vista de lo caudalosos que son los ríos fluviales y que podrían causar más tarde nuevas diferencias.

AVISOS FUNEBRES

EUDOCIA RAMALLO DE PEÑA. — (q. e. p. d.) — Falleció el 16 de diciembre de 1915, confortada con los auxilios de la santa religión y la bendición papal. — Sus hijos, Hortensia P. de Folatelli, Félix A., Eva, Elvira Peña; sus hijos políticos, G. A. Folatelli, Estela Baasch de Peña; hermanos, teniente coronel Eulogio, Genoveva; su hermana política, Catalina Delfino de Ramallo; sus nietos, sobrinos, hermanos ausentes y demás deudos, invitan a sus relaciones a acompañar los restos de la extinta al cementerio del Oeste, hoy viernes 17, a las 3.30 p. m. — Casa mortuoria, Colombres 810. — Unica invitación.—El duelo se despedirá por tarjeta. — Nota: Carruajes en la empresa Iribarne y Cía., Tacuarí 344.

MARIA LARRONDO DE ESPERON. — (q. e. p. d.) — Falleció el 16 de diciembre de 1915.—Su esposo, Francisco Esperón; sus hijos, Pedro A., Socorro M. y Ernestina; sus hermanos, Juan Pedro y Pelro Hipólito; sus hermanos políticos, Joaquín Esperón, Ramona Esperón (ausente), María E. de Rial, Filomena E. de Gasbarro, Sofía E. de Larrondo, Rufina L. de Larrondo y Ana E. de Larrondo; sobrinos y demás deudos, invitan a sus relaciones a acompañar los restos mortales de la extinta al cementerio de Flores, previa misa de cuerpo presente que se oficiará en la cripta de San Carlos, mañana sábado 18, a las 9.30 a. m.—Se ruega no enviar coronas.—El duelo se despedirá por tarjeta. —Casa mortuoria, San Carlos 3756. — Nota: Carruajes en la casa de Iribarne y Compañía, Tacuarí 344.

BANCOS

BANCO DE ITALIA Y RIO DE LA PLATA.—Unico corresponsal en la República del Tesoro Italiano del Banco di Nápoli.—Casa central, Bartolomé Mitre 43b al 448.—Sucursales: En la capital: Núm. 1, Corrientes esq. Pueyrredón; núm. 2, Montes de Oca 2099; núm. 3, Paseo de Julio 1258; núm. 4, Moreno 1500; núm. 5, Rivadavia 8495. En el interior: Rosario de Santa Fe, La Plata, Bahía Blanca, Paraná, Concordia, Gualeguaychú, Gualeguay, Uruguay, Victoria, La Paz, Resistencia (Chaco).

Capital realizado . . . . . $ 10.000.000 oro
Fondo de reserva . . . . . " 922.330 "
Fondo de previsión . . . . . " 2.300.000 "

Agencias: Puerto Ingeniero White (Bahía Blanca); Ensenada (La Plata).

Se abona moneda nacional y oro sellado:

Por depósitos en cuenta corr.	1	o/o	1	o/o
A plazo fijo de 30 días	2	"	2	"
A plazo fijo de 60 días	3	"	3	"
A plazo fijo de 90 días	4	"	4	"
A plazo de 180 días	4	4 1/2	4 1/2	"
A mayor plazo	Convencional			

El Banco expide cartas de crédito vende giros y transferencias por cable sobre todas las principales ciudades de Europa, Norte América, Brasil Chile, Paraguay, República Oriental del Uruguay, como también emite giros y recibe remesas al cobro sobre todas las sucursales del Banco de la Nación Argentina y órdenes de pago sobre los pueblos de Italia.

El Banco trata en general todas las operaciones bancarias. — Buenos Aires, octubre 1.o de 1915. — **Onorio Stoppani**, director-gerente.

PROFESIONALES

Dr. A. F. CELESIA

Cirugía y enfermedades de señoras. De 2 a 4 p. m. — Bartolomé Mitre 1791.

Farmacia Americana

Ciencia y Trabajo. Legítimo y barato. Recetas para todas las sociedades. Carlos Calvo 4000 y Almirante Brown 801. — Serapio Domínguez, farmacéutico.

Dr. FRANCISCO BEIRO

TALCAHUANO 287

U. T. 796, Libertad.

A. V. LOPEZ

ABOGADO GANGALLO 564

LICITACIONES

Intendencia Municipal de la Capital

Llámase a licitación pública para el día 23 del corriente a las 2 p. m., para la construcción del adoquinado de granito con base de hormigón de cal de las calles Mármol de Rivadavia a Belgrano, Treinta y Tres de Rivadavia a Victoria y Yapeyú de Victoria a Belgrano, de acuerdo con el pliego de condiciones que puede consultarse en la oficina de licitaciones.—Avenida de Mayo 525, primer piso.—Buenos Aires, diciembre 15 de 1915.—El secretario. N. 31

Intendencia Municipal de la Capital

Llámase a licitación para efectuar el servicio de desagotamiento de los pozos negros y cámaras sépticas de las dependencias de la Asistencia Pública y barrio obrero Butteler, durante el año próximo. Se efectuará el día 24 del corriente, a la 1.30 p. m. El pliego de condiciones puede consultarse en la oficina de licitaciones. — Buenos Aires, diciembre 14 de 1915. — El secretario. v25D.

Intendencia Municipal de la Capital

Llámase a licitación para la limpieza y conservación de las obras satnitarias de todas las dependencias municipales durante el año próximo. Se efectuará e día 24 del corriente, a las 3 p. m. El pliego de condiciones puede consultarse en la oficina de licitaciones. — Buenos Aires, diciembre 15 de 1915. — El secretario. v25D.

Intendencia Municipal de la Capital

Llámase a licitación para la provisión de petróleo durante el primer semestre de 1916. Se efectuará el día 24 del corriente, a las 2.30 de la tarde. El pliego de condiciones puede consultarse en la oficina de licitaciones. — Buenos Aires, diciembre 15 de 1915. — El secretario. v25D.

Intendencia Municipal de la Capital

Llámase a licitación para la provisión de avena hasta el 31 de Marzo de 1916. Tendrá lugar el día 23 del corriente a la 1.30 p. m. El pliego de condiciones puede consultarse en la Oficina de Licitaciones.—Buenos Aires, Diciembre 16 de 1915.

El secretario.

Intendencia Municipal de la Capital

Llámase a licitación para la provisión de leche a los hospitales municipales, durante el primer semestre del año 1916. Tendrá lugar el día 23 del corriente, a las 2.30 p. m. El pliego de condiciones puede consultarse en la Oficina de Licitaciones.—Buenos Aires, Diciembre 16 de 1915.

El secretario.

Intendencia Municipal de la Capital

Llámase a licitación para la provisión de huevos y conejos durante el primer trimestre de 1916. Tendrá lugar el día 23 del corriente a las 3 p. m. El pliego de condiciones puede consultarse en la Oficina de Licitaciones.—Buenos Aires, Diciembre 16 de 1915.

El secretario.

EDICTOS JUDICIALES

Por disposición del señor juez de 1.a instancia en lo comercial de la Capital, doctor Félix Martín y Herrera, se hace saber a todos los acreedores del concurso a GIANELLI, VESCOVO Y CIA., que se encuentra de manifiesto en secretaría por el término de ocho días, el estado de distribución provisorio presentado por la sindicatura. Al mismo tiempo se convoca a todos los acreedores a junta, que tendrá lugar el día veinte y siete del corriente a las 2 p. m. en la sala de audiencias del juzgado, a objeto de procederse a la regulación de honorarios del síndico liquidador señor don Orestes C. Isola. — Buenos Aires, Diciembre 15 de 1915. — Teodoro Becú, secretario.

Adolfo Bullrich y Cía.

Sucursales y remates-ferias de haciendas periódicos en Bahía Blanca, Azul, Chascomús, 30 de Agosto, Necochea, Coronel Suárez, Utracán, Quequén y De Bary.

6700 novillos y vacas Durham en Bosch—

Hacienda toda de muy buena mestización Durham y en general en muy buen estado, incluso 5660 novillos de 1 a 3 años, en su mayor parte mochos, muchos de los cuales se ofrecerán en lotes de una marca y el resto vacas con y sin cría y servidas y vaquillonas procedentes de los establecimientos La Tomasa, Sierra Larga y La Ernestina, por orden y cuenta del señor Serafín Losada.

El servicio de la hacienda de cría ha sido hecho por toros procedentes de Chapadmalal, La Belén y Las Barracas y La Peregrina.

Detalle de las haciendas:

Novillos—

300 de 2 1|2 y 3 años, muy buena clase y estado, en su mayor parte mochos.
300 de 2 1|2 y 3 años, mochos, muy buena clase y estado.
350 de 2 1 2 1|2 años, muy buena clase y estado, en su mayor parte mochos.
225 de 2 y 2 1|2 años, muy buena clase y estado.
200 de 2 1 2 1|2 años, carne gorda, muy buen estado, mochos, 1 marca.
350 de 2 años, muy buena clase y estado, mochos.
250 de 2 años, muy buena clase y estado, mochos.
160 de 1 1|2 y 2 años, muy buena clase y estado, mochos, sola marca.
200 de 1 1|2 y 2 años, muy especiales en clase y estado, mochos, sola marca.
300 de 1 1|2 años, muy buena clase y estado, mochos, marca de Losada.
200 de 1 1|2 años, muy buena clase y estado, mochos, sola marca.
300 de 1 1|2 años, muy buena clase y estado, mochos, sola marca.
250 de 1 1|2 años, muy buena clase y estado, mochos, una marca.
250 de 1 1|2 años, muy buena clase y estado, mochos, una marca.
250 de 1 1|2 años, muy buena clase y estado, mochos, pocas marcas.
250 de 1 1|2 años, muy buena clase y estado, mochos, pocas marcas.
150 de 1 1|2 años, muy buena clase y estado, mochos, dos marcas.
150 de 1 1|2 años, muy buena clase y estado, mochos, dos marcas.
105 de 1 1|2 años, muy buena clase y estado, mochos, sola marca.
250 de 1 1|2 años, muy buena clase y estado, mochos, pocas marcas.
250 de 1 1|2 años, muy buena clase y estado, mochos, tres marcas.
160 de 1 año, muy buena clase y estado, mochos, sola marca.
100 de 1 año, muy buena clase y estado, sola marca.
100 de 1 año, muy buena clase y estado, mochos, sola marca.

Hacienda de cría—

400 vacunos muy buen mestizo y muy buen estado, incluso 200 terneros, en su mayor parte machos, mochos y castrados.
300 vacas muy buen mestizo y muy buen estado, incluso 150 terneros, en su mayor parte machos, mochos y castrados.
100 vacas de vientre, preñez revelada, muy buen mestizo, especial estado.
100 vacas de vientre, preñez adelantada, muy buen mestizo, muy buen estado.
100 vaquillonas de 2 y 2 1|2 años, servidas muy buen estado.
100 vaquillonas de 1 1|2 años, muy buen estado.

La venta se realizará el **sábado 18 de diciembre**, a la 1.30 de la tarde, sobre la estación Bosch, ferrocarril Sur, con las haciendas a la vista y clasificadas en lotes apropiados.

Trenes. — Los concurrentes de esta capital pueden tomar el tren que sale de Constitución la víspera de la venta, a las 8.30 p. m., pasa por Altamirano a las 10.26, por Chascomús a las 11.10, por Guido a las 2.32 a. m., por Maipú a las 3.15 a. m., por Ayacucho a las 5.10 y llega a Balcarce a las 7.10 de la mañana.

De Necochea sale el tren de la venta a las 5.20 a. m., pasa por Lobería a las 6.17 de la mañana y llega a Balcarce a las 8 de la mañana.

De Tres Arroyos, vía Cooper sale el tren la víspera del remate a las 5.25 de la tarde, pasa por Cooper a las 7.28 y llega a Lobería a las 9.5 p. m. Por Lobería pasa a las 6.17 a. m. del día del remate el tren que llega a Balcarce a las 8 a. m., vía Tandil, sale de Tres Arroyos a las 4.23 p. m. (siempre la víspera del remate), pasa por Juárez a las 6.38, llega a Tandil a las 8.40, sale a las 9.15 p. m. y llega a Ayacucho a las 10.32 p. m.; por Ayacucho pasa a las 5.10 a. m. del sábado 18, el tren para Balcarce.

De Juancho sale el tren el viernes 17 a las 9.56 p. m. y llega a Guido a las 12.10 a. m. del sábado; por Guido pasa a las 2.32 a. m. el tren para Balcarce.

De Mar del Plata, ramal a San Agustín, sale el tren el jueves a las 3 de la tarde para llegar a Balcarce a las 6.50 p. m. del mismo día; ramal a Maipú sale tren la víspera de la venta a las 9 de la noche, pasa por Vidal a las 10.27 y llega a Maipú a las 11.50 p. m.; por Maipú pasa a las 3.15 a. m. el tren para Balcarce.

De Balcarce saldrá el día de la venta a las 12.30 de la tarde un tren especial hasta Bosch; este tren después del remate regresará a Balcarce.

Se concederán potreros hasta tanto puedan organizarse arreos y el establecimiento podrá facilitar capataces a aquellos que los soliciten.

Otros informes en nuestra casa, Florida 269 y 273, Buenos Aires.

Comisión, 2 o|o a cargo de los compradores. — Adolfo Bullrich y Cía. 3 p.

120 toros Durham puros por cruza—

Liquidación de 120 toros Durham puros por cruzamiento, de 2 y 3 años arriba, de distintos y conocidos orígenes y procedentes del establecimiento "Timote". Se rematarán

El viernes 24 de diciembre, a las 5 p. m. en la casilla de los señores Salaberry y Bercetché, en los Mataderos, en Liniers, con orden terminante de vender sin restricción ninguna. Por lo que den.

La venta se hará con los toros clasificados en lotes de 5 y 10.

Comisión a cargo de los compradores.

Otros informes, en nuestra casa, Florida 269 y 273. — Adolfo Bullrich y Cía.

El tambo de González en Domselaar—

Liquidación del tambo del señor Francisco González, en Domselaar, ferrocarril Sur.

Este tambo es uno de los más reputados de la zona; sus vientres vienen siendo cruzados con toros de pedigree e importados desde hace 25 años y su producción es justamente apreciada.

Comprende la liquidación unas 90 cabezas de solo dos marcas, incluso vacas con y sin cría y servidas, vaquillonas y toros importados y origen de La Belén y Las Barrancas.

Detalle de las haciendas:

400 vacas incluso 200 crías (las vacas se ordeñan actualmente).
225 vacas muy adelantadas en preñez.
125 vaquillonas de 2 y 3 años, preñadas.
50 vaquillonas de 1 y 2 años.
1 toro importado.
1 toro de pedigree, procedencia La Belén y Las Barrancas.
5 animales yeguarizos.

Utiles:

2 carros.
1 zorra.
1 sulky.
1 motor a nafta de 2 1|2 caballos de fuerza.

El domingo 19 de diciembre, a las 3 p. m., en las instalaciones ferias del señor Alejandro Amoretti, cedidas galantemente con las haciendas a la vista y clasificadas en lotes apropiados.

Trenes. — Los interesados de esta capital tienen tren de Constitución el día de la venta a las 12.50 de la tarde; este tren pasa por San Vicente a la 1.56 p. m. y llega a Domselaar a las 2.16 p. m.

Los concurrentes de Tandil e intermedias pueden tomar el tren que sale de Tandil la víspera de la venta a las 9.15 de la noche, pasa por Ayacucho a las 10.45 p. m., por Maipú a las 12.18 a. m., por Dolores a las 2.5 a. m., por Chascomús a las 4.24 a. m., llega a Altamirano a las 5.5 a. m., sale a las 8.6 a. m. y llega a la Domselaar a las 9.3 de la mañana.

Comisión, 4 por ciento en haciendas generales y 6 por ciento en reproductores y yeguarizos, a cargo de los compradores.

Otros informes en nuestra casa, Florida 269 y 273, Buenos Aires.—Adolfo Bullrich y Cía. 4 p.

Haciendas en Chascomús—

69.o remate-feria de haciendas generales en Chascomús, F. C. Sur.

El **martes 21 de diciembre**, a las 12 m., en nuestras propias instalaciones, con las haciendas a la vista y en lotes apropiados.

Pedidos de local y otros informes en nuestra casa Florida 269 y 723, Buenos Aires, o a nuestro representante en Chascomús, señor Guillermo Mc. Innes.

Comisión 2 o|o al vendedor y 2 o|o al comprador en haciendas generales y 3 o|o de cada parte en reproductores y yeguarizos. — Adolfo Bullrich y Cía. 5 p.

1500 novillos y vacas en Necochea—

Haciendas de muy buena mestización Durham y en general en muy buen estado, incluso 1000 cabezas sola marca del señor Eduardo Picabea y 200 novillos de 1 1|2 años, sola marca, del Establecimiento "San Alfredo", del señor Lorenzo Goñi, en nuestro segundo remate-feria de haciendas en Necochea, ferrocarril Sur, en las instalaciones de la municipalidad de aquella localidad.

El **miércoles 29 de diciembre**, a las 2 de la tarde, con las haciendas a la vista y en lotes apropiados.

Pedidos de local y otros informes en nuestra casa, Florida 269 y 273, Buenos Aires, o en nuestro escritorio en Necochea.

Oportunamente detalles completos. — Adolfo Bullrich y Cía. 5 p.

En La Belén y Las Barrancas—

260 carneros Lincoln puros, 144 caballos y yeguas de tiro en buen estado 17 vacunas lecheras y los útiles y enseres de las chacras, 1000 bolsas de maíz, dos carros de cuatro ruedas, dos zorritas, arados, postes, alambre tejido, varillas, chapas de cinc, un galponcito desarmado, etc., etc., en la cabaña La Belén y Las Barrancas, en Lezama, ferrocarril Sur.

El **jueves 23 de diciembre**, a las 11 a. m. Oportunamente detalles completos. — Adolfo Bullrich y Cía. 7 p.

SALABERRY & BERCETCHE

EN CAÑADA VERDE (F. C. P.)

EL DIA MARTES 28 DE DICIEMBRE

25.000 lanares Lincoln definido procedencia del 25.000

Dr. D. Tomás de Anchorena

4.500 vacunos de alta mestización Durham 4.500

Oportunamente detalles

SALABERRY & BERCETCHE

V. S. Lobato y Cía.

CAMPO EN LAMADRID—

Parte del antiguo establecimiento "La Vigilancia" de Cepeda, hoy conocido por "San Juan", son 1.419 hectáreas a 5 leguas de Lamadrid, a 1 de Libano y a 1 1|2 de Lastra. Actualmente se encuentra en parte sembrado de trigo y maíz, lo que demuestra su buena calidad, agua de 2 a 4 metros, dulce, libre de inundaciones, fuera de la zona de desagües. Base $ 250 hectárea, pudiendo dejarse $ 40 por hectárea en hipoteca, a 1, 2 o 3 años al 9 o|o. Título perfecto. Tiene un contrato de locación por 500 hectáreas, a $ 5 la hectárea, que vencen dentro de dos años que deberá respetarse. El resto arrendado sin contrato hasta Marzo próximo también a 5 pesos.

El lunes 27 de Diciembre, a las 3, en nuestra casa, Rivadavia 639. El campo está bien alumbrado, tiene 4 divisiones, población de material de 5 piezas, un galpón grande, dos molinos y tanques de 200.000 y 160.000 litros, montes y varias otras mejoras. Puede visitarse por Libano.

Seña, 5 o|o. Comisión, 2 o|o. Informes y planos, Rivadavia 639. — V. S. Lobato y Cía.

ADOLFO CALVETE

Sólido mobiliario en Belgrano. — Calle Echeverría 3360. Remataré por ausentarse su dueño a Europa. **El domingo 19 de Diciembre a la 1 p. m.** — Detalle: Piano perpendicular, marca Carlitt, juego sala tapizado, mesa fantasía, grabados, adornos, biblioteca de roble, carpeta, alfombra, etc.; juego comedor de nogal estilo inglés, óleos, porcelanas, cristales, estante roble, araña gas, carpeta alfombra, etc.; 2 juegos de dormitorios nogal, guarda ropa, ropero y toilet caoba, sillas mimbres, muebles y útiles cocina, etc. En exposición el sábado 18, de 9 a. m. a 6 p. m. — Comisión, 10 o|o. Otros informes a mis escritorios, Cangallo 412. — Adolfo Calvete.

Consultorio médico, Corrientes 1943. — Los días lunes 20, y martes 21 de Diciembre a las 8 de la noche, rematará por orden terminante de su dueño, todos los sólidos muebles de consultorio médico, aparatos e instrumentos de cirugía y esterilización; Rayos X, galvano cáustica, transformador de corrientes, microscopio Zeiss, aparato Roth Draeguer para cloroformo oxigerado y 300 importantes lotes más de instrumentos modernos en perfecto estado de conservación y funcionamiento. El mobiliario se compone de juegos de roble y fresno para comedor, sala de espera, hall vestíbulo, escritorios, sala lectura, 16 dormitorios completos, ricos lavatorios, aguas corrientes y con depósitos especiales para médicos, camas de bronce y de hierro esmaltadas, plantas, artefactos eléctricos, muebles de cocina, etc. También rematará un notable ascensor de roble completo y lujoso, marca Buxton Hoblitch y Cía. En exposición desde **hoy**, de 9 a. m. a 7 p. m. Exigiré 10 o|o de comisión a todo comprador. Otros informes, a mis escritorios, Cangallo 412. — Adolfo Calvete.

ESPECTACULOS

COLISEO. — PLAZA LIBERTAD. — TOURNEE en Sud-América de la violinista italiana Delia Francisetus. — El sábado 18, primer concierto, Variado programa musical. — Platea, 4 $.

COLISEO — PLAZA LIBERTAD — EL 24 DE Diciembre a las 11 p. m., La Fiesta de Navidad. Gran representación a beneficio de las familias de los reservistas, organizada por un comité de señoras y señoritas italianas. Programa: "Il canto del richiamati", "I soldati italiani agli avanpost nella notte di Natale, La ópera en tres actos LA FIGLIA DEL REGGIMENTO.—Platea, 5 $.

SAN MARTIN — ESMERALDA 265. — EMPRESA: Rey y Cía. — Compañía argentina. Dirección: José González Castillo y Elías Alippi. — Maestro concertador, ritmo de tiasso. — Dramas populares, bailes, criollos, canciones regionales, 30 guitarreros y 25 bailarines. — Hoy, a las 9 p. m.: OBJETOS PERDIDOS, MARTIN FIERRO, El Perdón Nacional. — Platea, 2 $.

APOLO. — CORRIENTES 1386. — COMPAÑIA Nacional de comedias, bajo la dirección de don Joaquín de Vedia.—Primer actor cómico, Roberto Casaux.—Primer actor, Salvador Rosich. — Hoy: LA ETERNA MENTIRA, EL DIA DE LA FLOR. En los entreactos números de concierto por el violinista Miramonte.—Platea, 2 $.

El miércoles 22, gran festival artístico en honor y beneficio del primer actor cómico Roberto Casaux: LA ETERNA MENTIRA, LA ESTRELLA DEL GATO NEGRO, EL DISTINGUIDO CIUDADANO.

NACIONAL. — CORRIENTES 960. — PRIMERA compañía nacional de sainetes y zarzuelas Vilhone-Pomar. — Director artístico, Ulises Favaro. — Espectáculos por secciones para familias. — Por decreto del señor intendente municipal Dr. Gramajo, queda cerrado este teatro. — Próximamente reapertura.

COMEDIA. — C. PELLEGRINI 748. — COMPAÑIA de zarzuela dirigida por Miguel Lamas. — Hoy: Función extraordinaria en honor y beneficio del maestro compositor y director de orquesta Bernardino Terés. — A las 6 p. m.: QUE NOS ENTIERREN JUNTOS, Tonadillas y couplets por Pepita Sevan, Lolita y María Tubau. — A las 8.45 CLEOPATRA, estreno 500.000 FRANCOS, estreno EL ALMACENERO.—Platea, 1 $ por sección.

El lunes estreno de la zarzuela EL RAMO DE AZAHAR.

MARCONI. — RIVADAVIA 2328. — COMPAÑIA lírica italiana. — Maestro director y concertador Bruno Marí. — Hoy: La ópera en cuatro actos: CARMEN.—Platea, 2.50 $.

MAYO. — AVENIDA DE MAYO Y LIMA. — COMpañía de zarzuela y revistas española de Palomero-Palacios. — Hoy: EL POBRE VALBUENA, SANGRE Y ARENA y bailes por La Argentinita, LAS POBRECITAS MUJERES y debuto de la pareja de baile español Los Macarenos.—Platea, 1 $ por sección.

BUENOS AIRES. — CANGALLO 1043. — EL MARtes 21 de diciembre, inauguración del Teatro Catalá. — Primera artriz, Carmen Jarque. Primeros actores Domenech, Ros y Morato. El debuto se efectuará con las obras LAS JOYAS DE LA ROSER y LAS BODAS D'EN CIRILO. — Platea, 1.50 $.

GALERIA GENERAL GUEMES. — TEATRO FLOrida. — Compañía de variedades. — Espectáculo por secciones. — Hoy función tarde y noche. Variado programa de atracciones y variedades. — Platea, 1 $ por sección.

BATTAGLIA. — CANTES NACIONAL NORTE). — Santa Fe 1860. — Venus-Kursaal.—Dirección J. Osés. — Compañía de variedades y atracciones.—Hoy: Variado programa, tomando parte todos los artistas. Gran campeonato de lucha greco-romana. — Platea, 1.20 $.

CASINO. — MAIPU 336. — COMPAÑIA DE VAriedades y atracciones. — Hoy: Variado programa, tomando parte todos los artistas. La compañía argentina de zarzuela y sainetes, representará la pochade en un acto LA LAGARTIJA.—Entrada general, 1 $.

ROYAL THEATRE. — CORRIENTES 839. — GRAN compañía nacional de operetas y revistas. — Dirección: Favora-Bayón Herrera.—Hoy, a las 6 p. m. Aperitif-Tango.—Entrada gratis. — A las 9.15: "LA PRENSA" DE HOY, LA DIVINA COMEDIA, "LA PRENSA" DE HOY.—Platea, 1 $.

PARQUE JAPONES. — CALLAO Y PASEO DE Julio. — Abierto todos los días de 2 de la tarde a 12.30 de la noche. Atracciones al aire libre, Teatro Romano. — Entrada 1 $, con dos vales gratuitos, uno para el teatro y el otro para una atracción.

SKATING RINK L'AIGLON. — FLORIDA 136. — Patinaje sobre ruedas. Tres secciones diarias, mañana, tarde y noche. Gran banda Sessa.

CIRCO ANSELMI. — LAVALLE Y LARREA. — Compañía acrobática y de dramas nacionales. — Próximamente debuto de la nueva compañía.

FRANK BROWN CIRCO. — PABELLON DE NOvedades (Corrientes y Bermejo). — Compañía ecuestre y de variedades. Atracciones artísticas. — Hoy: Función con variado programa. Exito de toda la compañía.

FRONTON BUENOS AIRES, CORDOBA 120. — Mañana a las 9.15 p. m., dos partidos de pelota a cesta. Entrada general, 2 $.

PALACE THEATRE. — CORRIENTES 757. — Hoy función tarde y noche: Un romance argentino.

José M. de Yriondo & Cía.

ESTA NOCHE A LAS 9.15

SALE DE CONSTITUCION EL TREN PARA EL REMATE

JUDICIAL, en Coronel Dorrego

9.000 LANARES

En su mayoría Lincoln definido, comprendiendo los planteles del establecimiento "3 de Febrero", en la parte que le ha correspondido al concurso en la división del condominio y de acuerdo con el siguiente detalle:

Lincoln—

5 carneros de pedigree (padres de la cabaña.
150 ovejas de pedigree.
100 carneros puros.
8.000 ovejas y capones.

Rambouillet—

20 carneros de pedigree.
80 ovejas de pedigree.
150 ovejas puras (primer plantel).
250 ovejas puras (segundo plantel).
150 carneros puros.

El **sábado 18 del corriente**, a las 2 de la tarde, en Coronel Dorrego, ferrocarril Sur, en las instalaciones de ferias del señor Victor Alonso, procederemos a la venta en remate de los haciendas anteriormente detalladas, en lotes, debidamente clasificadas, por orden del señor juez de primera instancia en lo civil doctor Arturo Seeber y como pertenecientes al concurso Justo G. de Urquiza, cuyos autos tramitan por la secretaría del doctor Carlos Goyena.

Comisión a cargo de los compradores, 4 por ciento en haciendas generales y 6 por ciento en reproductores y animales de pedigree.

HORARIO DE TRENES

Los concurrentes de esta capital deberán tomar el tren de la estación Constitución la víspera del remate, a las 9.15 de la noche. Este tren pasa por Tandil a las 6.50 a. m. del día sábado y a las 11.17 a. m. por Tres Arroyos, y llega a Coronel Dorrego a la 1.40 p. m.

De Bahía Blanca sale el mismo día a las 11.20 a. m., llega a Coronel Dorrego a la 1.36 de la noche. — Nota: Una vez terminado el remate y para mayor comodidad de los concurrentes, haremos correr un tren especial de Dorrego a Bahía Blanca, parando en todas las estaciones. Cada pasajero deberá munirse de su boleto correspondiente en la boletería de la estación Dorrego. Mayores informes, en nuestro escritorio, Ente. Mitre 1146, o San Martín 153.

Pedro y Antonio Lanusse

EN VENADO TUERTO

(F. C. C. A.)

3720 VACUNOS 3720

INCLUSO

3440 Novillos mestizos Durham de 1 a 3 años.

El domingo 19 de diciembre

EN EL ESTABLECIMIENTO "CHAPUY" POR cuenta y orden del señor Jorge A. Young y con el concurso de otros hacendados de la zona.

Detalle: 180 novillos mestizos Durham, 3 y 3 1|2 años, 1 marca, casi listos; 60 novillos mestizos Durham, 3 años, 1 marca, buen estado; 80 novillos mestizos Durham 3 años, buen estado; 100 novillos mestizos Durham, 2 1|2 años, buen estado, 120 novillos mestizos Durham 2 y 2 1|2 años, muy buen estado; 870 novillos mestizos Durham, 2, 2 1|2 y 3 años, tipo frigorífico, muy buen estado; 100 novillos mestizos Durham, de 2 1|2 y 3 años, una marca, especiales; 210 novillos mestizos Durham, de 2 1|2 años, 1 marca, buen estado; 200 novillos mestizos Durham, 2 años, buen estado; 220 novillos mestizos Durham, 1 1|2 y 2 años, buen estado; 400 novillos mestizos Durham, 1 1|2 años, buen estado; 200 novillos mestizos Durham, 1 1|2 años, sola marca de Cochicó, especiales, mochos; 300 novillos mestizos Durham, 1 1|2 años, sola marca del establecimiento "Las Chilcas" del señor José P. Harrington; 300 novillos mestizos Durham, 1 y 1 1|2 años, sola marca, muy buen estado; 100 novillitos mestizos Durham, al corte, buen estado; 50 vaquillonas, mestizas Durham, 2 y 3 años, gordas; 100 vaquillonas mestizas Durham, 1 1|2 años, sola marca, muy buen estado.

Notas—Las ventas se realizarán en el establecimiento "Chapuy" que dista 3 1|2 leguas de Venado Tuerto, a la 1 p. m., después de un almuerzo campestre, con las haciendas a la vista y debidamente clasificadas en lotes. Comisión 2 o|o a cargo de los compradores y 2 o|o a cargo de los vendedores en haciendas generales. A los señores compradores se les ofrece gratuitamente campo para pastorear sus haciendas hasta tanto se organicen los arreos y embarques de las tropas, corriendo por su cuenta y riesgo, el cuidado de estas haciendas.

Por más datos a nuestro escritorio en ésta. — Pedro y Antonio Lanusse, Belgrano 836.

Casares Hnos. y Diehl

SARMIENTO 357.—U. T. 5200, Avda.

Sucursales y remates especiales periódicos en Charlone, F. C. P.; Bahía Blanca, F. C. S.; Azul, F. C. S.; Los Toldos, F. C. O.

Hacienda de muy buena clase y estado, inclusive 350 vacunos Hereford, en nuestro tercer remate especial que realizaremos en las instalaciones de nuestro representante señor José María Blanco, en Charlone, ferrocarril al Pacífico.

La venta se realizará de acuerdo con el siguiente detalle:

VACUNO, MESTIZO DURHAM—

250 novillos de 3 años, muy buena clase y estado.
400 novillos de 2 años, muy buena clase y estado.
450 novillos de 2 años, muy buena clase y estado.
385 novillos de 2 años, muy buena clase y estado.
150 novillos de 2 1|2 años, muy buena clase y estado.
250 novillos de 1 1|2 a 2 años, buena clase y estado.
150 novillos de 1 1|2 años, buena clase y estado.
219 novillos de 1 y 1 1|2 años, buena clase y estado.
302 novillos de 1 año, muy buena clase y estado.
182 vacas secas, buena clase.
111 vacas.
510 vaquillonas inseminadas.
600 vacas al corte.
21 vacas con cría.
34 vacas de plantel.
150 vaquillonas de 1 1|2 a 2 años.
167 vaquillonas.
70 vaquillonas de plantel.
25 toros de servicio.
60 toros de servicio.
90 terneros de 6 meses.
75 terneros.

MESTIZO HEREFORD—

270 vacunos al corte.
118 vacas de vientre.
80 vaquillonas de año.

YEGUARIZO—

200 yeguarizos mansos, de pecha.

Con las haciendas a la vista debidamente clasificadas en lotes apropiados.

El **domingo 19 de diciembre**, a la 1 de la tarde.

Ese día correrá un tren especial de Rufino a Charlone, el que saldrá de Rufino a las 8 a. m.

Comisión, 2 por ciento al comprador y 2 por ciento al vendedor en haciendas generales y 3 por ciento a cada parte en reproductores y yeguarizos.

TRENES—

Los concurrentes de esta capital tienen tren que sale del Retiro Pacífico la víspera a las 8 p. m. y llega a Rufino a las 6.30 a. m. del día de la venta, debiendo tomar en dicha localidad el especial que saldrá para Charlone a las 8 a. m.

De Villa María F. C. C. A. sale tren la víspera a las 3.40 p. m. pasa por La Carlota a las 6.10 p. m. y llega a Rufino a las 9.25 p. m. debiendo pernoctar en dicha localidad para tomar el especial que saldrá de Rufino para Charlone a las 8 a. m.

De Huinca Renancó sale el tren el día de la venta a las 12.45 a. m. y llega a Buchardo a las 2.39 a. m. sale de Buchardo a las 2.50 a. m. y llega a Charlone a las 3.11 a. m.

De Río Cuarto, F. C. C. A. sale tren el sábado a las 6 a. m., llega a La Carlota a las 8.25 a. m. a Rufino a las 4.02 p. m., debiendo pernoctar en dicha localidad para tomar el especial que sale el día de la venta para Charlone a las 8 a. m.

De Villa Mercedes (San Luis) sale tren la víspera a las 3 p. m. pasa por Justo Daract a las 4 p. m. por Mackenna a las 5.45 p. m. por Laboulaye a las 8.10 p. m. y llega a Rufino a las 9.40 p. m. debiendo pernoctar en dicha localidad y tomar el día de la venta el especial que saldrá a las 8 a. m., también hay otro que sale de Villa Mercedes la víspera a las 11.25 p. m. pasa por J. Daract a las 12.30 a. m., por Mackenna a las 2.00 a. m. por Laboulaye a las 2.53, y llega a Rufino a las 5.00 a. m. del día de la venta, debiendo tomar en esta localidad el especial que sale a las 8 a. m.

Por consignaciones y otros datos dirigirse a nuestros escritorios, Sarmiento 357, Buenos Aires, o a nuestro representante en Charlone, ferrocarril al Pacífico.—Casares, Hnos. y Diehl.

Peluquería y perfumería Gravina

MASAJES FACIALES

SERVICIO ESMERADO

755 CARLOS PELLEGRINI 755

INFORMACIONES DE ULTIMA HORA

Servicio Telegráfico del Exterior

INGLATERRA

"THE MANAOS IMPROVEMENTS"

LONDRES, Diciembre 17.— El presidente de la compañía "The Manaos Improvements" puso en conocimiento de los accionistas, que actualmente se encuentran pendientes las negociaciones hechas por el gobierno del estado de Amazonas (Brasil) para la adquisición de la compañía.

ESTADOS UNIDOS

LA COOPERACION PANAMERICANA

CONFERENCIA DEL Sr. OLIVEIRA

Efectos de la guerra en América

NUEVA YORK, Diciembre 17.— Anuncian de Worcester (Massachusets) que esta tarde el estadista brasileño Sr. Manuel de Oliveira Lima dió una interesante conferencia sobre la cooperación panamericana, en la universidad de Clark, a la que asistía un gran número de personalidades, de profesores y de estudiantes.

El Sr. de Oliveira declaró que la guerra tuvo el resultado benéfico de unir más estrechamente las naciones latino americanas, pero tuvo resultados económicos perjudiciales. Dijo que las naciones americanas en general, a excepción de los Estados Unidos y de la Argentina, sufren seriamente de las consecuencias de la guerra. Su comercio ha sido cortado y la ruina está amenazando.

El Sr. Oliveira terminó expresando la convicción que con la cooperación de las naciones neutrales se llegaría a la cesación de la actual guerra europea.

SUIZA

EL NUEVO PRESIDENTE DE LA CONFEDRACION

Declaraciones del Sr. Decoppet

BERNA, diciembre 17. — Con motivo de su exaltación al cargo de presidente de la Confederación suiza para el año 1916, el señor Camilo Decoppet ha recibido muchas felicitaciones de todos los cantones y de muchos países extranjeros.

Uno de los primeros despachos felicitándole fué el del gobierno de Alemania.

El nuevo presidente, cuyo permanente político en estos momentos de crítica situación internacional era esperado con cierta expectativa, se ha apresurado a manifestar que, consecuente con los anhelos del pueblo suizo y los intereses del país, la política exterior seguirá la marcha anterior, manteniéndose Suiza en el terreno de la más absoluta neutralidad. La declaración del Sr. Decoppet impresionó bien a la mayoría del pueblo suizo que no desea complicaciones.

El presidente electo dijo además que estudiará la manera de aligerar al país de los gastos que le impone su neutralidad y el sostenimiento del ejército movilizado.

FRANCIA

Llegada de oficiales prisioneros

PARIS, Diciembre 17—Telegrafían de Marsella que llegaron a aquel puerto, dirigiéndose a los campos de concentración, 750 oficiales búlgaros y austro-alemanes capturados por los serbios y 40.000 soldados capturados en Serbia.

Los créditos pedidos por el gobierno

PARIS, Diciembre 17.—La cámara de diputados en su sesión de esta tarde, aprobó por 534 votos contra 7, los créditos para un semestre de 1916 pedidos por el gobierno.

ABISINIA Y LOS ALIADOS

Ofrecimiento del Negus

PARIS, Diciembre 17.—El diputado M. Pierre Alype anunció en la cámara de diputados que el emperador de Abisinia ofreció a las potencias de la "entente" un contingente de doscientos mil soldados para las necesidades militares de dichas naciones.

BRASIL

El vapor francés "Hudson". — Hallazgo de fósforo puro. — Críticas al Congreso. — El Dr. Borges Medeiros. — La langosta. —El pintor Visconte.

RIO DE JANEIRO, Diciembre 17.—Anoche entró en el puerto de esta capital el vapor inglés "Orcnsa".

Algunos de los pasajeros declaran que durante el viaje recibieron un radiograma, en el cual se anunciaba que el vapor francés "Hudson" fué hundido en el golfo de Gascuña por un submarino alemán.

—Es el comentario periodístico, la noticia de que mientras se estaban realizando trabajos de excavación, en los terrenos de la bahía de Guanabara, en esta capital, fué encontrado fósforo en estado puro.

Como se supone la existencia de un importante yacimiento, el gobierno nacional que ha sido informado sobre el hallazgo, ha ordenado los estudios técnicos correspondientes.

—El diario "O Paíz" en su edición de esta mañana, comenta la actitud del Congreso disminuyendo los recursos fijados al gobierno para el servicio de protección a los indios y para la localización de trabajadores nacionales.

En ese editorial se censura el corte en forma violenta y se le llama inicuo.

—Continúan los fuertes calores. La temperatura fué ayer de 37 grados, que probablemente aumentará hoy.

—Comunican de Porto Alegre, que el Dr. Borges Medeiros, presidente del estado de Río Grande del Sud que se encuentra en goce de licencia a fin de cuidar de su salud quebrantada, en breve reasumirá el gobierno.

El presidente de la Legislatura, general Pinheiro Machado, hará la entrega del mando a aquél, el próximo 25 del corriente.

—En Villa Estrella, en el estado de Río Grande del Sud, se ha asentado una gran manga de langosta.

Los perjuicios que causa a los agricultores locales, son cuantiosos.

—Es esperado en esta capital, procedente de Francia y a bordo del vapor francés "Divona" el pintor brasileño Eliseo Visconte, quien trae concluidos los paneles decorativos que le fueron encomendados por la prefectura para ser colocados en el foyer del Teatro Municipal de esta capital.

CHILE

Las cámaras y el ministerio. — El gabinete del señor Sanfuentes

SANTIAGO DE CHILE, diciembre 17. — "El Mercurio" refiriéndose a la abstención de los coalicionistas en saludar al ministerio en las cámaras dice: "En algunos círculos esa actitud no ha causado buena impresión y se estima que la situación no tenía otra solución que la dada por el presidente señor Barros Luco, esto es, organizar un ministerio sin consultar a los partidos, los cuales en modo alguno se podían sentir molestos".

—"La Unión" dice que el presidente electo señor Sanfuentes continúa las gestiones para la organización del gabinete. Ese diario agrega que, aunque las gestiones se encuentran muy avanzadas, nada se puede adelantar en cuanto a los nombres hasta que se haya tomado una determinación definitiva.

Elogios al señor Lira — El nuevo yabinete— Un memorándum — Reservistas italianos— Recepción diplomática — El arroz y la rebaja de fletes — Otras noticias.

SANTIAGO DE CHILE, diciembre 17—Los diarios elogian la labor del ministerio Villegas, y especialmente la del señor Lira. Alaban su prescindencia, su rectitud en las elecciones y en el orden internacional. Estiman que los actos del señor Lira, marcarán una época en la historia diplomática del país.

—"El Diario Ilustrado", dice que el nuevo gabinete tiene derecho a la deferencia del parlamento y de los partidos políticos.

—La sociedad del fomento fabril presentará un memorándum al señor Sanfuentes, acerca de la necesidad del desarrollo industrial del país.

—Mañana partirá para Italia, un grupo de reservistas italianos.

—Esta tarde el nuevo canciller recibirá a los miembros del cuerpo diplomático.

—Se ha incluido el arrez entre los artículos favorecidos por la rebaja de fletes en el transandino.

La comisión de beneficencia de la cámara de diputados, informó favorablemente acerca del proyecto de ley que crea la lotería nacional.

—Se anuncia que en la sesión de esta tarde de la cámara de diputados, se interrogará al ministro del ramo acerca de la hacienda pública.

La emisión mayor del Banco de la República —Conflicto entre el directorio del Banco y el ministro de hacienda. — El aumento de emisión — Actitud del comercio — Marineros alemanes fugados de Martín García—El presidente Viera indispuesto. — Otras noticias.

MONTEVIDEO

Los bañados de Carrasco—Nuevo diario colegialista — Fallecimientos—La venta del saladero Santa Elena.—Fiesta de beneficencia—Banquetes — Venta de cueros— Otras noticias.—

MONTEVIDEO, Diciembre 17. — El poder ejecutivo puso el cúmplase a la ley para invertir hasta la suma de 50.000 pesos oro en la preparación del proyecto y ejecución de las obras que demande la desecación de los bañados de Carrasco.

—"La Gaceta", diario oficialista, lo dirigirá el prosecretario de la presidencia, señor Daniel Herrera Thode.

—Falleció ayer repentinamente en París el señor Luis A. Chapeaurouge.

—El objeto de la compra del saladero Santa Elena, es instalar en él de inmediato un frigorífico.

Se anuncia que el saladero Tabarez, sito en la Villa del Cerro, clausurará definitivamente sus faenas.

—La lluvia caída ayer ha beneficiado a muchas regiones en las que se sentían ya los efectos de la sequía reinante.

—El señor Alberto S. Quintana, administrador de rentas de Paysandú, ha presentado al senado un largo escrito protestando de la resolución gubernativa por la que se traslada al departamento de Maldonado.

El señor Quintana califica dicha medida de ilegal, atentatoria y arbitraria.

—En la noche del 24 del corriente se realizará una fiesta en el Parque-Hotel a beneficio del instituto de ciegos.

—Anoche se celebró un banquete conmemorando el 40 aniversario de la fundación de la facultad de medicinas y ramas anexas.

—El 1 de Enero aparecerá "El Porvenir", órgano de la asociación de estudiantes nacionalistas.

—La Frigorífica Uruguaya vendió 8.000 cueros de novillo de 25 kilos, bajo sal, directamente a los Estados Unidos, a $ 41.75 oro uruguayo.

Cambio de temperatura. — Lluvia. — El conservatorio de Santa Cecilia. — Enlace. — Las conferencias del doctor Elizalde. — Estado de los trigos y maices.

MONTEVIDEO, diciembre 17. — Después de varios días de calor sofocante que varió entre 38 y 40 grados a la sombra, desde ayer llueve con intervalos, siendo de gran beneficios para los sembrados de maices.

—El 20 del corriente se dará principio en ésta a los exámenes del conservatorio de Santa Cecilia que representa el profesor señor Gavirondo.

—En el Trébol se realizará el 27 del actual el enlace del señor Alfredo Dall Aglio, con la señorita Elisa Amalia Zuceser, ambos pertenecientes a la alta sociedad de ese pueblo.

—Sigue siendo muy numerosa la concurrencia que asiste a las conferencias del doctor Elizalde; esta noche y mañana serán las últimas.

—Se ha dado principio a la trilla del trigo y lino siendo su promedio del 22 al 20 por cuadra. Los colonos dicen que este rendimiento es superior al del año pasado, por ser los trigos de mucha mejor calidad por el buen desarrollo que han tenido y que el tiempo les acompañó.

MONTEVIDEO, diciembre 17.—El problema planteado en la cámara respecto al aumento de la emisión mayor del Banco de la República ante las necesidades de la zafra en toda la campaña, y especialmente por tener ya el Banco casi agotadas sus reservas de numerario para hacer frente a las demandas imprescindibles de la clientela, asumirá probablemente los caracteres de un conflicto entre el ministro de hacienda, don Pedro Cossio, y el directorio del Banco.

El ministro es contrario al aumento de la emisión, mientras el directorio exige que se conceda autorización para emitir más. La opinión del directorio es apoyada por toda la banca sin excepción y por todo el comercio principal de la plaza. Pídese aumentar de 22 millones a 36. Actualmente el Banco del estado tiene un encaje de oro de 20 millones, lo que por carta orgánica admite emitir papel dos veces y media más.

En el parlamento seguramente se formará mayoría en favor de laumento de la emisión propuesta por el diputado Gabriel Terra. Si el ministro Cossio insiste en su actitud es probable que renuncie.

—De los departamentos agrícolas informan que tendremos excepcional cosecha de trigo y que el peligro de la langosta está conjurado. La voladora ha desaparecido y la mosquita combátese con todo éxito.

—Acaban de telegrafiar las autoridades marítimas de la Colonia, que desembarcaron allí cuatro prófugos de Martín García, pertenecientes a la dotación del vapor "Trafalgar". Llámanse Harry Asfurive, Wimani Max, Jahn Ruche y Zecky, Gave Piark. Fueron detenidos quedando a la espera de lo que disponga el gobierno que ya comunicó lo ocurrido a la legación argentina. Probablemente serán reenviados a Buenos Aires.

—Se halla enfermo nuevamente, el presidente Viera, y no asistió a su despacho.

—Comenzó con éxito la colecta del "Día del kilo", que patrocina el comité de Protección a la Infancia.

—Llegó el transatlántico "Saulaud", conduciendo cuatrocientas catorce bolsas de correspondencia para Montevideo y Buenos Aires.

—Sábese extraoficialmente que, a pesar de todas las restricciones, fueron embarcadas en Londres y llegarán a principios de enero, ciento cincuenta mil libras esterlinas, enviadas por la legación argentina y consignadas al gobierno argentino.

—Se espera que asumirá grandes proporciones el mitin contra el alcoholismo y apoyando el proyecto de represión que se discute actualmente en la cámara.

—Zarpó con rumbo a El Havre, el vapor "Zelde", conduciendo 700 caballos, varios miles de toneladas de carnes para el ejército francés.

—Mañana se firmará la escritura por la que adquiere la municipalidad el casino del Parque Urbano, en un millón cien mil pesos oro. El Casino se halla ahora arrendado a una empresa argentina que continuará explotándolo.

—El tiempo es espléndido y fresco.

PROVINCIAS

TUCUMAN

Unión Cívica Radical

El escrutinio de Tucumán

TUCUMAN, diciembre 17.— El escrutinio de anoche sigue dando mayoría a los radicales.

En la segunda sección, en las Mesa 2, Mesa 3, mesa 4, mesa 5 y mesa 6, el señor Luis Alonso obtuvo 37, 38, 42, 46, 54 votos respectivamente, logrando hacer un total de 571 votos.

Salvador Arco obtuvo 37, 38, 43, 41 y 48. Total 502.

Juan B. Bascarry obtuvo 44, 39, 57, 39, 52, con un total de 593.

Andrés Carpinacci tuvo 36, 33, 37, 41, 53. Total 494.

Pedro Castro tuvo 34, 31, 39, 35, 45. Total 494.

Tomás Hueca obtuvo 42, 34 31, 36, 37. Total 536.

Bernardo Fourzans obtuvo 25, 37, 40, 41, 51. Total 516.

Angel Bendicutte obtuvo 33, 32, 27, 32, 35. Total 471.

Climato Peña obtuvo 37, 34, 37, 35, 49. Total 497.

Angel Ramos obtuvo 36, 25, 37, 28, 43. Total 460.

G. Salpedro obtuvo 61, 47, 55, 41, 57. Total 638.

Carlos M. Terán obtuvo 36, 36, 29, 31, 41. Total 453.

Suplentes: Dalmiro Soria obtuvo 34, 31, 35, 33, 32. Total 495.

Perez D. Salazar obtuvo 39, 29, 36, 28, 43. Total 470.

Juan Lillo obtuvo 31, 24, 31, 28, 39. Total 432.

Pantaleon Coronel obtuvo 36, 28, 43, 28, 43. Total 470.

Demócratas: segunda sección, Propietarios, mesa 2, mesa 3, mesa 4, mesa 5, mesa 6.

Avila Romirio 45, 23, 33, 24. Total 419.

Ricardo Casterran E. 38, 36, 30, 26, 28. Total 415.

Estraton Colombres 28, 41, 33, 33, 27. Total 400.

Juan Chavanne 58, 41, 40, 28, 27. Total 477.

Francisco Giancio 44, 45, 43, 35, 28. Total 505.

Ricardo Jaimes Freire 49, 44, 37, 31, 24. Total 475.

Leston Eduardo 51, 26, 27, 30, 27. Total 463.

Manuel Pracias 38, 31, 25, 18, 21. Total 356.

José Perea Muñoz 41, 30, 27, 17, 22 Total

Ramon R. Possi 34, 9, 28, 18, 26. Total 375.

Ernesto Salas 36 31, 33, 30, 23. Total 389.

Alberto L. Soldini 47, 37, 38, 24, 23. Total 459.

Suplentes: Julio Cosio 44, 41, 38, 19, 21. Total 389.

Mateo Crituolo 32, 29, 34, 19, 22. Total 324.

Carlos Harques (H.) 33, 35, 35, 21, 23. Total 341.

José Perea Muñoz 41, 30, 27, 17, 22. Total 329.

LAS GESTIONES POLITICAS DEL DIA

¿Cuál será la fórmula?

Carbó-Ugarte

Villanueva-Ugarte

Carbó-Echagüe

IMPRESIONES DE DOS POLITICOS INFLUYENTES

Tuvimos ocasión de conversar esta tarde con dos ciudadanos cuya actuación política los coloca en condiciones de conocer las gestiones en trámite entre demócratas-progresistas y conservadores.

Aun cuando en otro lugar damos informaciones sobre el mismo asunto, que no concuerdan exactamente con las de nuestros reporteados reproducimos con fidelidad sus manifestaciones.

—Yo creo erróneas algunas de las noticias aparecidas en los diarios de la mañana y otras circulantes en estos momentos.

Desde luego creo que es aventurado afirmar que el señor Ugarte haya declinado figurar en la fórmula.

Sostener esto, es desconocer al movedizo y ambicioso gobernador de la provincia.

Renunciará o no, pero ha de hacerlo cuando no tenga más remedio, cuando perdida toda esperanza acepte como una fatalidad su sacrificio.

No creo, y tengo motivos para pensar así, que el señor Rojas, otro gobernador candidato, figure en la lista que será presentada al señor Ugarte.

El señor Rojas no quiere ser presidente problemático; quiere ser senador por San Juan y a ello debe atribuirse la incidencia Barrera.

Será probablemente sustituído por Sabá Z. Hernández.

Ahora bien, sometidos al señor Ugarte los nombres ya conocidos más el del señor Hernández, ¿no es presumible suponer que elija a Villanueva?

Villanueva tiene elementos de todo orden y Ugarte es muy práctico.

Para mí la fórmula primera sería: Villanueva-Ugarte.

Si ello no fuese posible por oposiciones presumibles sería: Carbó-Ugarte.

Tal es, a mi juicio, la solución posible y lógica.

Conversamos con nuestro segundo reporteado:

Estarán ustedes en lo cierto afirmando que la fórmula resuelta es: Alejandro Carbó para presidente y Alfredo Echagüe u otro ugartista para vicepresidente.

Cuenta con el beneplácito de Ugarte y de de la Torre y es un éxito alcanzado por un grupo de políticos entre los cuales figuran Julio A. Roca, Mariano de Vedia y Mariano Demaría.

ECOS PARLAMENTARIOS

A las cuatro de la tarde encontrábanse presentes en antesalas 53 diputados, resolviéndose esperar hasta que hubiera "quorum", por cuanto algunos legisladores comunicaron por teléfono que se ponían en camino.

La Cámara continuará con la discusión del despacho de la comisión de presupuesto.

Hoy se espera conocer la opinión del P. E., que aunque de acuerdo con la comisión, debe contestar a los ataques de algunos legisladores, producidos en el curso del debate

El apresamiento del "Mitre"

El "Centro Mariano Moreno" presenta una solicitud a la Cámara de diputados, en la cual pide se le ampare en el derecho de reunión, por cuanto el ministerio del interior, lo mismo que la policía, han negado el permiso que solicitaron para protestar contra el apresamiento del "Presidente Mitre".

Patentes para bebidas alcohólicas

El "Club Juan Bautista Alberdi", en oposición a las gestiones de los almaceneros, envía una nota a la Cámara de diputados.

Acompañan a la nota varios folletos de que es autor el doctor Cabred, demostrativos de los perniciosos efectos del alcoholismo.

Piden los solicitantes que se apruebe el proyecto de la comisión de presupuesto de la H. Cámara, estableciendo altas patentes a los despachos alcohólicos; que se prohiba el expendio, fabricación e introducción de la bebida llamada Ajenjo, cuyo uso y abuso atenta contra la salud pública.

Palacio de Justicia

FUERO FEDERAL

Por daños y perjuicios

El Juez Federal, doctor Anchorena, actuando por la secretaría a cargo del doctor Leguizamón, ha dictado sentencia en el juicio que por indemnización de daños y perjuicios sigue Juan Luis Lafontaine, contra el F. C. Sud, por incendio de un campo en las proximidades de Olavarría, causado por imprudencia de una cuadrilla de la empresa.

El Juez condena a la empresa al pago de $ 31.224 m/n., más de lo que juren los actores, dentro de la cantidad de $ 16.000, con costas.

FUERO CRIMINAL

Vistas fiscales

POR HOMICIDIO

El fiscal doctor Luis A. Costa ha dictaminado en el proceso que por homicidio en la persona de Elela Cúneo, se le sigue a Valentín Grande, argentino, de 22 años de edad, soltero.

El 13 de noviembre último, en la casa Santiago del Estero 416 y a consecuencia de haberse rehusado Elena Cúneo a aceptar proposiciones amorosas que le hiciera el encausado, sostuvieron un altercado al que puso fin Grande dándole muerte a la Cúneo.

El fiscal, al expedirse, solicita que el homicida sea condenado a sufrir la pena de 17 años de presidio.

Por hurto

El agente fiscal, doctor Victorino Ortega, ha presentado su acusación en la causa que a Manuela Barrionuevo se le sigue, acusada por hurto; pidiendo se le imponga a la encausada tres años y medio de penitenciaria.

Turno para mañana

Fuero Federal: Juez, doctor Anchorena; secretario, doctor Leguizamón.

Fuero Criminal: Juez, doctor Ramos Mejía; secretario, doctor Rodríguez González.

Fuero Civil: Juez, doctor Padilla; secretario, doctor Ferrari.

Fuero Comercial: Juez, doctor Juan B. Estrada; secretario, doctor Castiarena.

Recusaciones: en lo Civil, doctor Pedro V. Melendez; en lo Comercial, doctor Tristán M. Avellaneda.

Fiscales: en lo Civil, doctor M. Padilla; en lo Comercial, doctor Arriola.

REGISTRO PUBLICO DE COMERCIO FUERO COMERCIAL

Fallos de la cámara

La cámara comercial en su acuerdo de hoy, ha resuelto las apelaciones deducidas en los expedientes que siguen:

Definitivos: Walter Spencer y Cía. Ltda., contra Savio y Manghi; se confirma. Carlon Seguin contra Prumieres y Cía.; se confirma. Juan Pinoges contra Bollini y Berdier, se reforma. Juan Planas y Huro contra La Unión Mercantil; se revoca. Montesino Palau contra Berisso Hno. y Oneto; se confirma. Juan Pellegrini contra F. C. Central Córdoba; se confirma.

Interlocutorias: Juan de la Cama contra Alfredo Radetich; se revoca. Vera hermanos contra Enrique B. Gómez; se conrma. Alfredo García contra José Tucci; se confirma. Mestre y Blatge contra Saturnino Trassena; se revoca. Rufino Romero contra Francisco Uriburu; se declara improcedente. Manuel Tornao contra José C. González; se revoca. Antonio Segurado, su quiebra; se confirma.

—El mismo tribunal ha confirmado el fallo del juez doctor Martín y Herrera, que no hacía lugar al pedido del propietario de la casa, en su carácter de acreedor del concurso de Antonio Segundo, que solicitaba se cubriera su crédito con el producto de la venta ordenada de más mercaderías para reunir fondos a efectos de la publicación de edictos.

La cámara halla improcedente el pedido, por no haberse realizado la junta de verificación de créditos, que daría derechos al dueño de casa, al reconocérsele su crédito.

MUNDO COMERCIAL

BOLSA DE CEREALES DE ROSARIO

Cotizaciones oficiales

Trigo número 1 (80 kilos), $ 10; trigo número 2 (78 kilos), sin contización; lino, $ 10:80; maíz, $ 4.62 1|2.

REGISTRO DE CONTRATOS

En la oficina de ajustes del mercado de cereales a término se anotaron hoy estos contratos:

Trigo: para febrero, 800 toneladas, a $ 8.90; 200 id. para el mismo mes a $ 8.92.

Maíz: para enero, 400 toneladas, a $ 5.05.

Lino: para febrero, 100 toneladas a $ 11 y 300 id a $ 11.40.

LA PLAZA

Por cantidades limitadas se han negociado diversos papeles en las dos ruedas del mercado de títulos. Las cotizaciones del cierre acusan flojedad en los valores de renta.

El mercado de cereales operó hoy con flojedad en los precios del trigo.

Hay interés solamente para los tipos superiores, se ha pagado por una partida de trigo nuevo de Córdoba, doce pesos.

El mercado de cereales a término operó únicamente en lino para febrero en cantidad de escasa importancia, pero con repunte de 40 centavos en el que ha influído una noticia de Liverpool anunciando suba de uno y medio chelines para este oleaginoso.

El mercado de lanares estuvo un poco más animado que ayer, pero persiste la calma por ausencia de los fuertes compradores. En los precios obtenidos no se han producido alteraciones apreciables.

Sin cambio y sostenido continúa el mercado de cueros.

En el mercado de lanares las entradas van sucediéndose de consideración y si bien los precios, en general, se mantienen en el mismo nivel hay mayor firmeza para algunas categorías.

—La poca entrada de ganado en el mercado de Liniers ha sostenido los precios obtenidos ayer.

EN LA BOLSA DE COMERCIO

Segunda Rueda

Cédula hipotecaria argentina, para diciembre 18, 30.000 a 91.20; 20.000 a 91.30, total 50.000.

Id para diciembre 2; 15.000 a 91.30.

Id para fin de mes 10.000 a 90.

Id para enero 31; 100.000 a 87.90; 10.000 a 88.-; total 20.000.

Cédula hipotecaria argentina del 6 o/o (1a serie) para diciembre 18, 29.000 a 88.20.

Id para diciembre 20; 38.500 a $ 88.20.

Cédulas nacionales (serie K.), para diciembre 18; 10.500 a 85.50.

Id (serie L.) para diciembre 29; 3.000 a 91.

Bonos municipales de pavimentación (semestrales) para diciembre 18: 400 a 91.90.

Empréstito de conversión de 2 1|2 o/o (serie A.) para diciembre 18; 5.000 a 91.80.

Id (serie B) para diciembre 18; 30.00 a 91.

MERCADO DE CEREALES A TERMINO DE BUENOS AIRES

Segunda Rueda

Lino: 300 toneladas para febrero a $ 11.30.

Precios de ajuste

Después de la segunda rueda del mercado a término, se anotaron los siguientes promedios:

Trigo: Sobre Dársena, entrega en enero a $ 9.25; en febrero a 8.90.

Maíz: Sobre Dársena, entrega en diciembre a $ 11.40; en enero a $ 5.10; disponible 5.09.

Lino: Sobre Dársena, entrega en diciembre a $ 11.40; en enero a $ 11.80; en febrero a 11.80; en marzo a 11.90; disponible a 11.40.

Avena: Sobre Dársena, entrega en enero a pesos 5.15; en febrero a 5.15.

MERCADO DE CEREALES A TERMINO DE ROSARIO

Segunda Rueda

Lino: para enero 300 toneladas a $ 11.65; para Febrero 100, a $ 11.65.

Precios de Ajuste

Trigo: Enero, 9.10; Febrero 8.85; Marzo, 8.90.

Maíz: Diciembre, 4.75; Enero, 4.85; Mayo, 4.80; disponible, 4.70.

Lino: Enero, 11.65; Febrero, 11.65; Marzo, 11.60.

Unión Cívica Radical

De La Plata

Están citados para hoy, a las 8 y 30 p. m., los miembros de la comisión de propaganda, que deben reunirse en su local.

Se ruega puntual asistencia por tratarse de asuntos de suma importancia.

Guerra y Marina

Escuela Superior de Guerra

Los capitanes que después de haber rendido sus exámenes de competencia se encuentran cumplidos y calificados, no pudiendo ascender únicamente por falta de vacantes en el arma respectiva, se dirigieron hace unos días al ministro de Guerra, solicitando se les diera por válida la prueba que tienen rendida, eximiéndoles del curso de 6 meses establecidos por la nueva ley.

El general Allaria ha contestado que no le es posible hacer excepciones, y por tanto acceder a lo que se le pide.

En cambio ha resuelto que, después de asistir al primer curso de la Escuela Superior de Guerra, los capitanes que lo hagan en las condiciones de referencia, serán dispensados de seguir los otros dos cursos restantes.

Pases en la Armada

Se ha dictado una resolución disponiendo los pases siguientes:

Al crucero acorazado "Pueyrredón", el teniente de Fragata Ernesto Heurtley, a la comisión hidrográfica del litoral marítimo, el alférez de navío Jacinto R. Zabeu.

Retiro de un coronel

A la firma presidencial se encuentra un decreto formulado por el Ministerio de Guerra en virtud del cual se declara en situación de retiro, a su solicitud, el coronel de artillería Luis Vicat.

Este jefe pertenecía actualmente a la lista de oficiales superiores del ejército, habiendo desempeñado importantes puestos en la administración militar, entre ellos la dirección del Arsenal militar del Centro.

Construcciones militares

Apareció un decreto aprobando el presupuesto formulado por la dirección general de arsenales de guerra para la provisión de útiles y herramientas para la instalación del taller mecánico en cada una de las usinas eléctricas adquiridas por la ley número 9192.

Nuestra comisión naval en Europa

Días pasados se embarcó con destino al país el jefe de nuestra comisión naval en Londres, capitán de navío Julián Irizar.

Según se nos anuncia en el ministerio, al regreso de este jefe a la patria, será nombrado director general de administración en reemplazo del vocal de dicha dependencia, capitán de navío Lorenzo Irigoyen, que desempeña ese puesto accidentalmente.

Movimiento de buques

El crucero 9 de Julio ha entrado hoy en Puerto Militar, amarando en la dársena.

—Hoy fondeó en el puerto de Río Santiago el cañonero Patagonia.